ИСТОРИЧЕСКОЕ

ОПИСАНІЕ

ОДЕЖДЫ И ВООРУЖЕНІЯ

РОССІЙСКИХЪ

ВОЙСКЪ.

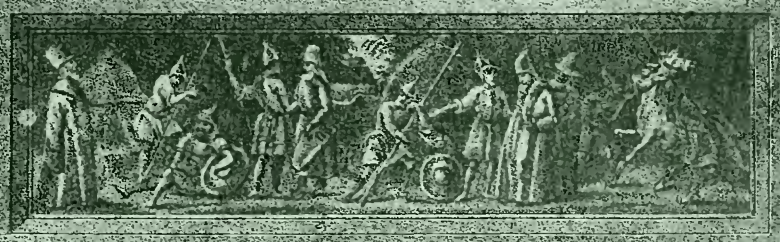

Библиотека "Руниверс"

Библиотека "Руниверс"

ИСТОРИЧЕСКОЕ

ОПИСАНІЕ

ОДЕЖДЫ и ВООРУЖЕНІЯ

РОССІЙСКИХЪ ВОЙСКЪ,

СОСТАВЛЕННОЕ

ПО **ВЫСОЧАЙШЕМУ** ПОВЕЛѢНІЮ.

ЧАСТЬ ДВАДЦАТЬ ВОСЬМАЯ.

Санктпетербургъ.

ПЕЧАТАНО ВЪ ВОЕННОЙ ТИПОГРАФІИ.

1862.

Библиотека "Руниверс"

Библиотека "Руниверс"

ОГЛАВЛЕНІЕ

ДВАДЦАТЬ ВОСЬМОЙ ЧАСТИ

Историческаго Описанія одежды и вооруженія Россійскихъ войскъ, 1825 — 1855.

Стран.

Перемѣны въ одеждѣ и вооруженіи:

LVII. Дежурныхъ Штабъ-Офицеровъ . . . . . 1.

LVIII. Состоящихъ по особымъ порученіямъ при воинскихъ начальникахъ . . . . . 7.

LIX. Старшихъ и Генеральскихъ Адъютантовъ . 8.

LX. Плацъ-Маіоровъ, Маіоровъ-отъ-Воротъ, Плацъ и Бау-Адъютантовъ . . . . . 15.

LXI. Гевальдигеровъ . . . . . 20.

LXII. Вагенмейстеровъ . . . . . 23.

LXIII. Штабъ и оберъ-офицеровъ, состоящихъ по Арміи и Кавалеріи . . . . . 26.

LXIV. Военно-Походнаго Шталмейстера 34

LXV. Фельдъегерей . . . . . 36.

LXVI. Военныхъ и классныхъ чиновниковъ Главнаго Штаба ЕГО ИМПЕРАТОРСКАГО ВЕЛИЧЕСТВА и Военнаго Министерства . . . 39.

LXVII. Чиновниковъ по Медицинской части . . . . 58.

LXVIII. Квартирмистровъ Гвардейскаго Корпуса . . 66

LXIX. Аудиторовъ . . . . . 67.

LXX. Берейторовъ . . . . . 68.

LXXI. Капельмейстеровъ . . . . . 72.

Библиотека "Руниверс"

Стран.

LXXII. Цейхвартеровъ . . . . . 73.

LXXIII. Гражданскихъ чиновниковъ Военно-Учебныхъ заведеній . . . . . 74.

LXXIV. Военныхъ кантонистовъ . . . . . 78.

LXXV. Офицеровъ баталіоновъ и ротъ Военныхъ кантонистовъ . . . . . 88.

LXXVI. Нижнихъ чиновъ Главнаго Штаба ЕГО ИМПЕРАТОРСКАГО ВЕЛИЧЕСТВА и Военнаго Министерства . . . . . —

LXXVII. Нижнихъ чиновъ Военно-Учебныхъ заведеній. 96.

LXXVIII. Офицеровъ служительскихъ ротъ Военно-Учебныхъ заведеній . . . . . 100.

LXXIX. Деньщиковъ 101

Библиотека "Руниверс"

ПРОДОЛЖЕНІЕ ПЕРЕМѢНЪ

ВЪ

ОБМУНДИРОВАНІИ И ВООРУЖЕНІИ

РОССІЙСКИХЪ ВОЙСКЪ,

СЪ 20го Ноября 1825 по 18е Февраля 1855 года.

LVII. ДЕЖУРНЫЕ ШТАБЪ-ОФИЦЕРЫ.

1826 Февраля 11 — бывшія у Дежурныхъ Штабъ-офицеровъ бѣлыя суконныя панталоны и высокіе сапоги съ пристегнутыми шпорами замѣнены длинными, темно-зелеными панталонами и короткими, подъ панталоны надѣваемыми, сапогами, съ прибивными шпорами. Панталоны сіи повелѣно имѣть: Дежурнымъ Штабъ-офицерамъ, состоящимъ по Арміи или числящимся въ Пѣхотныхъ войскахъ — съ красною (Рис. 977), а въ Отдѣльномъ Литовскомъ корпусѣ съ малиновою выпушкою; состоящимъ по Кавалеріи или числящимся въ Кавалерійскихъ

Библиотека "Руниверс"

войскахъ—съ красными, а въ Литовскомъ корпусѣ съ малиновыми лампасами и выпушкою; состоящимъ въ Гарнизонныхъ войскахъ—безъ выпушки (Рис. № 978); иныхъ же панталонъ всѣмъ симъ чинамъ ни въ какомъ случаѣ не носить [1].

1826 Іюля 26 — Дежурнымъ Штабъ-офицерамъ, числящимся по Пѣхотѣ, въ лѣтнее время, повелѣно носить бѣлыя, полотняныя панталоны, одного покроя съ темно-зелеными суконными (Рис. № 979), надѣвая ихъ въ тѣхъ случаяхъ, когда строевымъ офицерамъ положено быть въ лѣтнихъ полотняныхъ панталонахъ со штиблетами [2].

1827 Января 1 — Дежурнымъ Штабъ-офицерамъ, для различія чиновъ, повелѣно имѣть на эполетахъ золотыя, кованыя звѣздочки, какъ въ подробности описано выше, въ Гренадерскихъ полкахъ [3].

1827 Октября 13 — Дежурнымъ Штабъ-офицерамъ, состоящимъ по Легкой Кавалеріи и числящимся въ тѣхъ войскахъ, коимъ положены чешуйчатые эполеты, повелѣно носить эполеты также чешуйчатые [4].

1829 Іюля 9 — Дежурнымъ Штабъ-

Библиотека "Руниверс"

офицерамъ, состоящимъ въ Гвардейской Кавалеріи, въ Гвардейской Конной Артиллеріи, въ Гвардейскихъ Конныхъ Піонерахъ и въ 1-й Уланской дивизіи, повелѣно носить темнозеленыя панталоны съ красными лампасами и выпушкою, а въ походѣ, сѣрыя рйтузы съ красною выпушкою безъ лампасъ; состоящимъ въ Гвардейской Кавалеріи и въ Конной Артиллеріи, расположенныхъ въ городѣ Варшавѣ, а также въ Литовской Уланской дивизіи—темнозеленыя панталоны и сѣрыя рейтузы, съ малиновою выпушкою, безъ лампасъ; состоящимъ въ Армейской Кавалеріи, въ Армейской Конной Артиллеріи, въ Армейскихъ Конныхъ Піонерахъ—сѣрыя рейтузы, съ красною выпушкою, исключая Дежурныхъ Штабъ-офицеровъ, находящихся при должностяхъ въ столицахъ, коимъ на мѣстѣ присвоены темнозеленыя панталоны, съ красными лампасами, а въ походѣ—сѣрыя рейтузы, съ красною выпушкою [5].

1829 Декабря 26—пуговицы на обмундированіи Дежурныхъ Штабъ-офицеровъ, числящихся въ Гвардейскихъ войскахъ, повелѣно имѣть съ такимъ же гербомъ, какъ,

Библиотека "Руниверс"

въ это время, установлено для Гвардіи, а числящимся въ Армейскихъ войскахъ и состоящимъ по Арміи и Кавалеріи — съ гренадою объ одномъ огнѣ [6].

1830 Ноября 25 — всѣмъ Дежурнымъ Штабъ-офицерамъ, числящимся въ Гвардейской Кавалеріи, темнозеленыя панталоны повелѣно имѣть безъ лампасъ, съ одною только выпушкою [7].

1831 Мая 9 — по случаю отмѣны всѣхъ изъятій изъ общихъ правилъ обмундированія, существовавшихъ для бывшаго Отдѣльнаго Литовскаго корпуса, отмѣнено и существованіе малиноваго цвѣта лампасъ и выпушекъ въ обмундированіи Дежурныхъ Штабъ-офицеровъ, принадлежащихъ къ составу сего корпуса [8].

1832 Іюня 8—всѣмъ Дежурнымъ Штабъ-офицерамъ дозволено носить усы [9].

1836 Мая 29 — Дежурнымъ Штабъ-офицерамъ повелѣно имѣть подпруги у сѣделъ по роду оружія, въ которомъ они числятся [10].

1837 Іюля 15—Дежурнымъ Штабъ-офицерамъ даны новой формы шарфы, не съ широкою, какъ прежде было, а съ узкою,

Библиотека "Руниверс"

серебряною тесьмою, о трехъ полоскахъ изъ свѣтлооранжеваго и чернаго шелка, повязываемою во всю ея ширину, между двумя нижними пуговицами мундира [11].

1837 Декабря 17 — Дежурнымъ Штабъ-офицерамъ даны эполеты, по новому образцу, съ прибавленіемъ четвертаго, тонкаго витка [12].

1841 Января 23 — Дежурнымъ Штабъ-офицерамъ большіе воротники у шинелей повелѣно имѣть длиною, начиная отъ нижняго края малаго воротника, въ одинъ аршинъ [13].

1843 Апрѣля 18 — Дежурнымъ Штабъ-офицерамъ, когда они находятся во фронтѣ, при войскахъ, входя въ строевой составъ ихъ, шляпу повелѣно носить не съ поля, а прямо [14].

1844 Января 2 — Дежурнымъ Штабъ-офицерамъ, на околышѣ фуражныхъ шапокъ, спереди, повелѣно имѣть кокарду, какъ, въ это же время, установлено во всѣхъ войскахъ и подробно описано выше, въ обмундированіи Гренадерскихъ полковъ [15].

1844 Декабря 1 — Дежурнымъ Штабъ-

Библиотека "Руниверс"

офицерамъ, вмѣсто шляпъ, повелѣно носить каски, по образцу введенныхъ, 9-го Мая сего года, въ строевыхъ войскахъ, съ посеребреннымъ приборомъ и съ султаномъ изъ бѣлаго волоса: числящимся въ Гвардіи—съ гвардейскимъ гербомъ, а въ Арміи—съ армейскимъ, имѣющимъ напереди, въ щитѣ, гренадку объ одномъ огнѣ (Рис. № 980) [16].

1844 Декабря 19—Дежурнымъ Штабъ-офицерамъ Корпуса Внутренней Стражи, числящимся по сей Стражѣ, даны такія же каски, какъ и пѣхотнымъ Дежурнымъ Штабъ-офицерамъ, но съ гренадкою о трехъ огняхъ, вмѣсто герба [17].

1849 Октября 13—числящимся по Пѣхотѣ и Пѣшей Артиллеріи повелѣно имѣть пѣхотныя полусабли, а числящимся по Тяжелой Кавалеріи при шарфѣ носить палаши, а безъ шарфа конныя шпаги [18].

1850 Февраля 15—Дежурнымъ Штабъ-офицерамъ на Кавказѣ, повелѣно имѣть обмундированіе по формѣ утвержденной для войскъ Кавказскаго корпуса, а именно:

Шапка—верхъ изъ темнозеленаго сукна, обшитъ, по четыремъ швамъ и нижнему

Библиотека "Руниверс"

краю, серебрянымъ галуномъ, имѣющимъ по срединѣ двѣ узкія красныя полоски.

Полукафтанъ—парадный и *вицъ-полукафтанъ* сходны во всемъ съ таковыми же для Генераловъ Свиты ЕГО ВЕЛИЧЕСТВА, съ тою разницею, что вмѣсто шитья, на воротникѣ и обшлагахъ, имѣютъ серебряныя петлицы (на парадномъ) и пуговицы, присвоенныя званію (Рис. № 981).

Шаравары—вмѣсто панталонъ, изъ темнозеленаго сукна, а вмѣсто рейтузъ изъ сѣросиняго, тѣ и другія съ красною выпушкою въ боковыхъ швахъ.

Сабля—драгунскаго образца, совершенно сходная съ таковою же для Генераловъ Свиты ЕГО ВЕЛИЧЕСТВА [19].

LVIII. ШТАБЪ-ОФИЦЕРЫ, СОСТОЯЩІЕ ДЛЯ ОСОБЫХЪ ПОРУЧЕНІЙ ПРИ ВОИНСКИХЪ НАЧАЛЬНИКАХЪ.

1826 Февраля 10 — Штабъ-офицерамъ, состоящимъ для особыхъ порученій при воинскихъ начальникахъ, если они не состоятъ по Арміи или Кавалеріи, а числятся въ полкахъ, повелѣно носить мундиръ,

Библиотека "Руниверс"

присвоенный Дежурнымъ Штабъ - офицерамъ [20]; въ слѣдствіе сего на нихъ распространялись и всѣ тѣ перемѣны, которымъ, впослѣдствіи, подверглось обмундированіе Дежурныхъ Штабъ-офицеровъ.

LIX. СТАРШІЕ И ГЕНЕРАЛЬСКІЕ АДЪЮТАНТЫ.

1826 Февраля 11 — бывшія у сихъ Адъютантовъ бѣлыя суконныя панталоны и высокіе сапоги, съ пристегнутыми шпорами, замѣнены длинными, темнозелеными панталонами и короткими, подъ панталоны надѣваемыми, сапогами, съ прибивными шпорами. Панталоны сіи повелѣно имѣть: Адъютантамъ, состоящимъ по Арміи или числящимся въ Пѣхотныхъ войскахъ — съ красною (Рис. № 982), а въ Отдѣльномъ Литовскомъ корпусѣ съ малиновою выпушкою; состоящимъ по Кавалеріи или числящимся въ Кавалерійскихъ полкахъ—съ красными (Рис. № 982), а въ Литовскомъ корпусѣ съ малиновыми лампасами и выпушкою; состоящимъ въ Гарнизонныхъ войскахъ—безъ

Библиотека "Руниверс"

выпушки; иныхъ же панталонъ всѣмъ симъ чинамъ ни въ какомъ случаѣ не носить [21].

1826 Іюля 26 — Старшимъ и Генеральскимъ Адъютантамъ, числящимся по Пѣхотѣ, въ лѣтнее время, повелѣно носить бѣлыя, полотняныя панталоны, одного покроя съ темнозелеными суконными, надѣвая ихъ въ тѣхъ случаяхъ, когда строевымъ офицерамъ положено быть въ лѣтнихъ полотняныхъ панталонахъ со штиблетами [22].

1827 Января 1 — Старшимъ и Генеральскимъ Адъютантамъ, для различія чиновъ, повелѣно имѣть на эполетахъ золотыя кованыя звѣздочки; какъ въ подробности описано выше, въ Гренадерскихъ полкахъ [23].

1827 Октября 13 — Старшимъ и Генеральскимъ Адъютантамъ, состоящимъ по Легкой Кавалеріи и числящимся въ тѣхъ войскахъ, коимъ положены чешуйчатые эполеты, повелѣно носить эполеты также чешуйчатые [24].

1829 Мая 19 — Старшимъ и Генеральскимъ Адъютантамъ, числящимся по Тяжелой Кавалеріи, повелѣно носить, при шарфахъ и въ строю, палаши на серебряныхъ

Библиотека "Руниверс"

портупеяхъ, присвоенныхъ Адъютантамъ Легкой Кавалеріи, а въ прочихъ случаяхъ имѣть, попрежнему, кавалерійскія шпаги (25).

1829 Іюля 9 — Старшимъ и Генеральскимъ Адъютантамъ, состоящимъ въ Гвардейской Кавалеріи, въ Гвардейской Конной Артиллеріи, въ Гвардейскихъ Конныхъ Піонерахъ и въ 1-й Уланской дивизіи повелѣно носить темнозеленыя панталоны съ красными лампасами и выпушкою, а въ походѣ, сѣрыя рейтузы съ красною выпушкою безъ лампасъ; состоящимъ въ Гвардейской Кавалеріи и въ Конной Артиллеріи расположенныхъ въ городѣ Варшавѣ, а также въ Литовской Уланской дивизіи — темнозеленыя панталоны и сѣрыя рейтузы, съ малиновою выпушкою, безъ лампасъ; состоящимъ въ Армейской Кавалеріи, въ Армейской Конной Артиллеріи, въ Армейскихъ Конныхъ Піонерахъ — сѣрыя рейтузы, съ красною выпушкою (Рис. № 983), исключая Старшихъ и Генеральскихъ Адъютантовъ, находящихся при должностяхъ въ столицахъ, коимъ на мѣстѣ присвоены темнозеленыя панталоны, съ красными лам-

Библиотека "Руниверс"

пасами, а въ походѣ — сѣрыя рейтузы, съ красною выпушкою [26].

1829 Декабря 26 — пуговицы на обмундированіи Старшихъ и Генеральскихъ Адъютантовъ, числящихся въ Гвардейскихъ войскахъ, повелѣно имѣть съ такимъ же гербомъ, какъ, въ это время, установлено для Гвардіи, а числящимся въ Армейскихъ войскахъ и состоящимъ по Арміи и Кавалеріи — съ гренадою объ одномъ огнѣ [27].

1830 Ноября 25 — Старшимъ и Генеральскимъ Адъютантамъ, числящимся въ Гвардейской Кавалеріи повелѣно имѣть темно-зеленыя панталоны съ одною только выпушкою, безъ лампасъ [28].

1831 Мая 9 — по случаю отмѣны всѣхъ изъятій изъ общихъ правилъ обмундированія, существовавшихъ для бывшаго Отдѣльнаго Литовскаго корпуса отмѣнено и существованіе малиноваго цвѣта лампасъ и выпушекъ въ обмундированіи Старшихъ и Генеральскихъ Адъютантовъ, принадлежащихъ къ составу сего корпуса [29].

1832 Іюня 8 — всѣмъ Старшимъ и Гене-

Библиотека "Руниверс"

ральскимъ Адъютантамъ дозволено носить усы [30].

1836 Мая 29 — Старшимъ и Генеральскимъ Адъютантамъ повелѣно имѣть подпруги у сѣделъ по роду оружія, въ которомъ они числятся [31].

1837 Іюля 15 — Старшимъ и Генеральскимъ Адъютантамъ даны новой формы шарфы, не съ широкою, какъ прежде было, а съ узкою, серебряною тесьмою, о трехъ полоскахъ изъ свѣтлооранжеваго и чернаго шелка, повязываемою во всю ея ширину, между двумя нижними пуговицами мундира [32].

1837 Декабря 17—Старшимъ и Генеральскимъ Адъютантамъ даны эполеты, по новому образцу, съ прибавленіемъ четвертаго, тонкаго витка [33].

1844 Января 23—Старшимъ и Генеральскимъ Адъютантамъ большіе воротники у шинелей повелѣно имѣть длиною, начиная отъ нижняго края малаго воротника, въ одинъ аршинъ [34].

1843 Апрѣля 18—Старшимъ и Генеральскимъ Адъютантамъ, когда они находятся во фронтѣ, при войскахъ, входя въ строевой

Библиотека "Руниверс"

составъ ихъ, шляпу повелѣно носить не съ поля, а прямо [35].

1844 Января 2—Старшимъ и Генеральскимъ Адъютантамъ, на околышѣ фуражныхъ шапокъ, спереди, повелѣно имѣть кокарду, какъ, въ это же время, установлено во всѣхъ войскахъ, и подробно описано выше, въ обмундированіи Гренадерскихъ полковъ [36].

1844 Декабря 1—Старшимъ и Генеральскимъ Адъютантамъ, вмѣсто шляпъ, повелѣно носить каски, по образцу введенныхъ 9-го Мая сего года, въ строевыхъ войскахъ, съ посеребреннымъ приборомъ и съ султаномъ изъ бѣлаго волоса: числящимся въ Гвардіи—съ гвардейскимъ гербомъ (Рис. № 984), а въ Арміи — съ армейскимъ, имѣющимъ напереди, въ щитѣ, гренаду объ одномъ огнѣ [37].

1844 Декабря 19—Старшимъ и Генеральскимъ Адъютантамъ, числящимся по Внутренней Стражѣ, даны точно такія же каски какъ Дежурнымъ Штабъ-офицерамъ Внутренней Стражи—т. е. съ гренадою о трехъ огняхъ вмѣсто герба (Рис. № 985). [38].

1849 Октября 13 — Старшимъ и Гене-

Библиотека "Руниверс"

ральскимъ Адъютантамъ, числящимся по Пѣхотѣ и Пѣшей Артиллеріи, повелѣно носить вмѣсто шпагъ пѣхотныя полусабли; числящимся же въ Тяжелой Кавалеріи быть: при шарфѣ — въ палашахъ, а безъ шарфа — при конныхъ шпагахъ [39].

1850 Февраля 15 — Старшимъ и Генеральскимъ Адъютантамъ, находящимся на Кавказѣ, повелѣно имѣть обмундированіе по формѣ утвержденной для войскъ Отдѣльнаго Кавказскаго корпуса и одинаковое съ обмундированіемъ Дежурныхъ Штабъ-офицеровъ [40].

1854 Февраля 18— повелѣно Адъютантамъ кавалерійскимъ и пѣхотнымъ завести вьюки согласно слѣдующему описанію:

1.) Для числящихся въ Легкой Кавалеріи, сѣдло и прочія вещи, точно такія же какъ во всей Легкой Кавалеріи; вальтрапы изъ черной мерлушки съ разрѣзными спереди клапанами для вынимания пистолетовъ; на сѣдлахъ къ задней лукѣ, отъ края бронзы на $\frac{3}{4}$ вершка снизу, придѣлана желѣзная скоба, для того, чтобы притрачивать чемоданъ къ самой лукѣ и такимъ образомъ отдѣлить его отъ спины лошади. Чемоданъ точно такой,

Библиотека "Руниверс"

какъ у офицеровъ кавалеріи, а походная шинель укладывается на передней лукѣ подъ вальтрапомъ; Адъютантамъ же, числящимся въ полкахъ Гвардейской Кирасирской дивизіи, имѣть вьюки по образцу кирасирскому.

2.) При Англійскихъ сѣдлахъ вальтрапы остаются безъ измѣненія, съ тою разницею, что они сдѣланы сзади длиннѣе на 1 вершокъ, а спереди имѣютъ вырѣзные клапаны для вынимания пистолетовъ изъ кобуръ; позади сѣдла, какъ у Гвардейскихъ Кирасиръ, находится чемоданъ сѣросиняго сукна, а походная шинель укладывается сверхъ вальтрапа, въ кожаномъ чехлѣ [41].

1854 Апрѣля 29 — Адъютантамъ, въ военное время, повелѣно имѣть походныя шинели, по образцу установленныхъ для войскъ Арміи и Гвардіи, съ бѣлою выпушкою на воротникѣ и погонахъ. [42].

LX. ПЛАЦЪ-МАІОРЫ, МАІОРЫ ОТЪ-ВОРОТЪ И БАУ И ПЛАЦЪ-АДЪЮТАНТЫ.

1826 Февраля 11 — бывшія у Плацъ-Маіоровъ, Маіоровъ отъ-Воротъ, Плацъ и Бау-Адъютантовъ, бѣлыя суконныя панталоны

Библиотека "Руниверс"

и высокіе сапоги съ пристегнутыми шпорами, замѣнены длинными, темнозелеными панталонами и короткими, подъ панталоны надѣваемыми, сапогами, съ прибивными шпорами. Панталоны сіи повелѣно имѣть: Плацъ - Маіорамъ, Маіорамъ отъ - Воротъ, Плацъ и Бау-Адъютантамъ, состоящимъ по Арміи и числящимся въ Пѣхотныхъ войскахъ — съ оранжевою выпушкою (Рис. № 986), а состоящимъ по Кавалеріи или числящимся въ Кавалерійскихъ войскахъ — еще и съ оранжевыми лампасами (Рис. № 986)[43].

1826 Іюля 26 — Плацъ-Маіорамъ, Маіорамъ отъ-Воротъ, Плацъ и Бау-Адъютантамъ, числящимся по Пѣхотѣ, въ лѣтнее время, повелѣно носить бѣлыя, полотняныя панталоны, одного покроя съ темнозелеными суконными (Рис. № 987), надѣвая ихъ въ тѣхъ случаяхъ, когда строевымъ офицерамъ положено быть въ лѣтнихъ полотняныхъ панталонахъ со штиблетами [44].

1827 Января 1 — Плацъ-Маіорамъ, Маіорамъ отъ-Воротъ, Плацъ и Бау-Адъютантамъ, для различія чиновъ, повелѣно имѣть на эполетахъ золотыя, кованыя звѣздочки, какъ

Библиотека "Руниверс"

въ подробности описано выше, въ Гренадерскихъ полкахъ [45].

1827 Октября 13—Плацъ-Маіорамъ, Маіорамъ отъ-Воротъ, Плацъ и Бау-Адъютантамъ, состоящимъ по Легкой Кавалеріи и числящимся въ тѣхъ войскахъ, коимъ положены чешуйчатые эполеты, повелѣно носить эполеты также чешуйчатые [46].

1829 Іюля 9—Плацъ-Маіорамъ, Маіорамъ отъ-Воротъ, Плацъ и Бау-Адъютантамъ, состоящимъ въ Гвардейской Кавалеріи, въ Гвардейской Конной Артиллеріи, въ Гвардейскихъ Конныхъ Піонерахъ и въ 1-й Уланской дивизіи, а также числящимся въ Армейской Кавалеріи, въ Армейской Конной Артиллеріи, въ Армейскихъ Конныхъ Піонерахъ, но занимающимъ должности въ столицахъ повелѣно носить, темнозеленыя панталоны съ оранжевыми лампасами и выпушкою; всѣмъ же прочимъ такія же панталоны безъ лампасъ, съ одною выпушкою [47].

1829 Декабря 26—пуговицы на обмундированіи Плацъ-Маіоровъ, Маіоровъ отъ-Воротъ, Плацъ и Бау-Адъютантовъ, числящихся въ Гвардейскихъ войскахъ, по-

Библиотека "Руниверс"

велѣно имѣть съ такимъ же гербомъ, какъ, въ это время, установлено для Гвардіи, а числящимся въ Армейскихъ войскахъ и состоящимъ по Арміи и Кавалеріи — съ гренадою объ одномъ огнѣ [48].

1830 Ноября 25 — всѣмъ Кавалерійскимъ Плацъ-Маіорамъ, Маіорамъ отъ-Воротъ, Плацъ и Бау-Адъютантамъ, темнозеленыя панталоны повелѣно имѣть безъ лампасъ съ одною только выпушкою, попрежнему, оранжеваго цвѣта [49].

1832 Іюня 8 — всѣмъ Плацъ-Маіорамъ, Маіорамъ отъ-Воротъ, Плацъ и Бау Адъютантамъ дозволено носить усы [50].

1837 Іюля 15 — Плацъ-Маіорамъ, Маіорамъ отъ-Воротъ, Плацъ и Бау-Адъютантамъ, даны новой формы шарфы, не съ широкою, какъ прежде было, а съ узкою, серебряною тесьмою, о трехъ полоскахъ изъ свѣтлооранжеваго и чернаго шелка, повязываемою во всю ея ширину, между двумя нижними пуговицами мундира [51].

1837 Декабря 17 — Плацъ-Маіорамъ, Маіорамъ отъ-Воротъ, Плацъ и Бау-Алъютантамъ даны эполеты, по новому образцу, съ прибавленіемъ четвертаго, тонкаго витка [52].

Библиотека "Руниверс"

1841 Января 23—Плацъ-Маіорамъ, Маіорамъ отъ-Воротъ, Плацъ и Бау-Адъютантамъ, большіе воротники у шинелей повелѣно имѣть длиною, начиная отъ нижняго края малаго воротника, въ одинъ аршинъ (53).

1843 Апрѣля 18—Плацъ-Маіорамъ, Маіорамъ отъ-Воротъ, Плацъ и Бау-Адъютантамъ, когда они находятся во фронтѣ при войскахъ, входя въ строевой составъ ихъ, шляпу повелѣно носить не съ поля, а прямо (54).

1843 Декабря 29 — Маіору отъ-Воротъ новаго Кремлевскаго въ Москвѣ Дворца, повелѣно имѣть на воротникѣ и обшлагахъ мундира шитый серебряный кантъ и такія же петлицы (55).

1844 Января 2 — Плацъ-Маіорамъ, Маіорамъ отъ-Воротъ, Плацъ и Бау-Адъютантамъ, на околышѣ фуражныхъ шапокъ, спереди, повелѣно имѣть кокарду, какъ, въ это же время, установлено во всѣхъ войскахъ, и подробно описано выше, въ обмундированіи Гренадерскихъ полковъ (56).

1849 Августа 7 — всѣмъ симъ чинамъ, вмѣсто шляпъ, даны каски, по образцу введенныхъ 9-го Мая 1844 года, въ строевыхъ

Библиотека "Руниверс"

войскахъ, съ посеребреннымъ приборомъ и съ султаномъ изъ чернаго волоса: числящимся въ Гвардіи — съ гвардейскимъ гербомъ, а въ Арміи — съ армейскимъ, имѣющимъ напереди, въ щитѣ, гренаду объ одномъ огнѣ (Рис. № 988) [57].

1849 Октября 13 — числящимся въ Пѣхотѣ и Пѣшей Артиллеріи, повелѣно имѣть пѣхотныя полусабли, а числящимся въ Тяжелой Кавалеріи носить при шарфѣ палаши, а безъ шарфовъ конныя шпаги [58].

1850 Февраля 15 — находящимся на Кавказѣ: Плацъ-Маіорамъ и Плацъ и Бау-Адъютантамъ повелѣно имѣть обмундированіе совершенно сходное съ даннымъ въ то же время Адъютантамъ и Дежурнымъ-Штабъ-офицерамъ съ замѣною краснаго цвѣта оранжевымъ [59].

LXI. ГЕВАЛЬДИГЕРЫ.

1826 Февраля 11—Гевальдигерамъ, вмѣсто бывшаго у нихъ двубортнаго, повелѣно имѣть однобортный (о девяти на переди пуговицахъ) мундиръ, съ бѣлою выпушкою по борту и отъ борта до фалдъ, и, вмѣсто бѣ-

Библиотека "Руниверс"

лыхъ суконныхъ панталонъ и высокихъ сапогъ съ пристегнутыми шпорами, носить длинныя, темнозеленыя панталоны, съ голубою выпушкою и короткіе, подъ панталоны надѣваемые сапоги, съ прибивными шпорами (Рис. № 989) [60].

1826 Іюля 26 — Гевальдигерамъ, числящимся по Пѣхотѣ, въ лѣтнее время, повелѣно носить бѣлыя, полотняныя панталоны, одного покроя съ темнозелеными суконными (Рис. № 990), надѣвая ихъ въ тѣхъ случаяхъ, когда строевымъ офицерамъ положено быть въ лѣтнихъ полотняныхъ панталонахъ со штиблетами [61].

1827 Января 1 — Гевальдигерамъ, для различія чиновъ, повелѣно имѣть на эполетахъ золотыя, кованыя звѣздочки, какъ въ подробности описано выше, въ Гренадерскихъ полкахъ [62].

1827 Октября 13 — Гевальдигерамъ, состоящимъ по Легкой Кавалеріи повелѣно имѣть серебряные чешуйчатые эполеты, одной формы съ установленными, въ это время, для полковъ Легкой Кавалеріи [63].

1829 Декабря 26 — пуговицы на обмун-

Библиотека "Руниверс"

дированіи Гевальдигеровъ, числящихся въ Гвардейскихъ войскахъ, повелѣно имѣть съ такимъ же гербомъ, какъ въ это время, установлено для Гвардіи, а числящимся въ Армейскихъ войскахъ и состоящимъ по Арміи и Кавалеріи — съ гренадою объ одномъ огнѣ (64).

1832 Іюня 8—всѣмъ Гевальдигерамъ разрѣшено носить усы (65).

1837 Іюля 15—Гевальдигерамъ даны новой формы шарфы, не съ широкою, какъ прежде было, а съ узкою, серебряною тесьмою, о трехъ полоскахъ изъ свѣтлооранжеваго и чернаго шелка, повязываемою во всю ея ширину, между двумя нижними пуговицами мундира (66).

1837 Декабря 17—Гевальдигерамъ даны эполеты, по новому образцу, съ прибавленіемъ четвертаго, тонкаго витка (67).

1841 Января 23—Гевальдигерамъ большіе воротники у шинелей повелѣно имѣть длиною, начиная отъ нижняго края малаго воротника, въ одинъ аршинъ (68).

1844 Января 2—Гевальдигерамъ, на околышѣ фуражныхъ шапокъ, спереди, повелѣно имѣть кокарду, какъ, въ это же время,

Библиотека "Руниверс"

установлено во всѣхъ войскахъ, и подробно описано выше, въ обмундированіи Гренадерскихъ полковъ [69].

1844 Декабря 7 —Гевальдигерамъ, вмѣсто шляпъ, даны каски, по формѣ, установленной, 9-го Мая сего года, для строевыхъ войскъ и по образцу тѣхъ войскъ, въ коихъ они числятся. Приборъ у сихъ касокъ и султанъ бѣлые [70].

1849 Октября 13 — Гевальдигерамъ, состоящимъ по Пѣхотѣ и Пѣшей Артиллеріи повелѣно имѣть пѣхотныя полусабли, а числящимся по Тяжелой Кавалеріи при шарфахъ палаши, а безъ шарфовъ конныя шпаги [71].

1850 Февраля 15 — находящимся на Кавказѣ Гевальдигерамъ, повелѣно имѣть обмундированіе Кавказской формы, одинаковое съ Дежурными Штабъ-офицерами, съ замѣною краснаго цвѣта —голубымъ [72].

1854 Апрѣля 29—въ военное время повелѣно имѣть походныя шинели [73].

LXII. ВАГЕНМЕЙСТЕРЫ.

1826 Февраля 11—бывшія у Вагенмейстеровъ бѣлыя суконныя панталоны и высо-

Библиотека "Руниверс"

кіе сапоги съ пристегнутыми шпорами, замѣнены длинными, темнозелеными панталонами съ голубыми лампасами и выпушкою и короткими, подъ панталоны надѣваемыми, сапогами, съ прибивными шпорами (Рис. № 991) [74].

1827 Января 1—Вагенмейстерамъ, для различія чиновъ, повелѣно имѣть на эполетахъ золотыя кованыя звѣздочки, какъ въ подробности описано выше, въ Гренадерскихъ полкахъ [75].

1827 Октября 13—Вагенмейстерамъ, состоящимъ при войскахъ Легкой Кавалеріи повелѣно имѣть серебряные чешуйчатые эполеты, одной формы, съ установленными, въ это же время, для полковъ Легкой Кавалеріи [76].

1829 Декабря 26 — пуговицы на обмундированіи Вагенмейстеровъ, числящихся въ Гвардейскихъ войскахъ, повелѣно имѣть съ такимъ же гербомъ, какъ, въ это время, установлено для Гвардіи, а числящимся въ Армейскихъ войскахъ и состоящимъ по Арміи и Кавалеріи — съ гренадою объ одномъ огнѣ [77].

1830 Ноября 25 — Вагенмейстерамъ повелѣно имѣть панталоны безъ лампасъ,

Библиотека "Руниверс"

съ одною только выпушкою, попрежнему, голубаго цвѣта [78].

1832 Іюня 8 — всѣмъ Вагенмейстерамъ дозволено носить усы [79].

1837 Іюля 15 — Вагенмейстерамъ даны новой формы шарфы, не съ широкою, какъ прежде было, а съ узкою, серебряною тесьмою, о трехъ полоскахъ изъ свѣтлооранжеваго и чернаго шелка, повязываемою во всю ея ширину, между двумя нижними пуговицами мундира [80].

1837 Декабря 17 — Вагенмейстерамъ даны эполеты, по новому образцу, съ прибавленіемъ четвертаго, тонкаго витка [81].

1841 Января 23—Вагенмейстерамъ большіе воротники у шинелей повелѣно имѣть длиною, начиная отъ нижняго края малаго воротника, въ одинъ аршинъ [82].

1844 Января 2 — Вагенмейстерамъ на околышѣ фуражныхъ шапокъ, спереди, повелѣно имѣть кокарду, какъ, въ это же время, установлено во всѣхъ войскахъ, и подробно описано выше, въ обмундированіи Гренадерскихъ полковъ [83].

1844 Декабря 7 — Вагенмейстерамъ вмѣ-

Библиотека "Руниверс"

сто шляпъ, даны каски по формѣ установленной, 9-го Мая сего года, для строевыхъ войскъ и по образцу тѣхъ войскъ, въ коихъ они числятся; приборъ у сихъ касокъ и султанъ бѣлые (Рис. № 992) [84].

Сверхъ того на Вагенмейстеровъ распространились также, приведенныя въ статьяхъ о Гевальдигерахъ повелѣнія: 13-го Октября 1849, 15-го Февраля 1850 и 29-го Апрѣля 1854 годовъ.

LXIII. ШТАБЪ И ОБЕРЪ-ОФИЦЕРЫ, СОСТОЯЩІЕ ПО АРМІИ И КАВАЛЕРІИ.

1826 Февраля 11 — состоящимъ по Арміи Штабъ-офицерамъ, вмѣсто бывшаго у нихъ двубортнаго, повелѣно имѣть однобортный (о девяти напереди пуговицахъ) мундиръ, съ красною выпушкою по борту, отъ борта до фалдъ и на фалдахъ и, вмѣсто бѣлыхъ суконныхъ панталонъ и высокихъ сапоговъ съ пристегнутыми шпорами, носить длинныя, темнозеленыя панталоны, съ красною выпушкою и короткіе, подъ панталоны надѣваемые, сапоги, съ прибивными шпорами,

Библиотека "Руниверс"

(Рис. № 993). Штабъ и Оберъ-офицерамъ, состоящимъ по Кавалеріи, присвоены такія же панталоны, но еще съ красными лампасами (Рис. № 994) [85].

1826 Іюля 26 — Штабъ и Оберъ-офицерамъ, состоящимъ по Арміи, въ лѣтнее время, повелѣно носить бѣлыя, палотняныя панталоны, одного покроя съ темнозелеными суконными (Рис. № 995), надѣвая ихъ въ тѣхъ случаяхъ, когда строевымъ офицерамъ положено быть въ лѣтнихъ полотняныхъ панталонахъ со штиблетами [86].

1827 Января 1 — Штабъ и Оберъ-офицерамъ, состоящимъ по Арміи и Кавалеріи, для различія чиновъ, повелѣно имѣть на эполетахъ серебряныя, кованыя звѣздочки, какъ въ подробности описано выше, въ Гренадерскихъ полкахъ [87].

1827 Октября 13—Штабъ и Оберъ-офицерамъ, числящимся по Легкой Кавалеріи, повелѣно носить чешуйчатые эполеты, одной формы съ установленными, въ это же время, для полковъ Легкой Кавалеріи, и подробно описанными выше, въ Драгунскихъ полкахъ [88].

Библиотека "Руниверс"

1829 Іюля 9 — Штабъ и Оберъ-офицерамъ, состоящимъ по Кавалеріи, повелѣно носить во всякое время сѣрыя рейтузы съ красною выпушкою, исключая находящихся при должностяхъ въ столицахъ, коимъ быть въ темнозеленыхъ панталонахъ съ красными лампасами и выпушкою [89].

1829 Декабря 26 — Штабъ и Оберъ-офицерамъ, состоящимъ по Арміи и Кавалеріи, повелѣно имѣть пуговицы на обмундированіи съ гренадою объ одномъ огнѣ, какъ, въ это время, было установлено для Армейскихъ войскъ [90].

1830 Ноября 25 — Штабъ и Оберъ-офицерамъ, состоящимъ по Кавалеріи и находящимся при должностяхъ въ столицахъ темнозеленыя рейтузы повелѣно носить съ красною выпушкою, безъ лампасъ [91].

1832 Іюня 8 — всѣмъ Штабъ и Оберъ-офицерамъ, состоящимъ по Арміи и Кавалеріи дозволено носить усы [92].

1837 Іюля 15 — Штабъ и Оберъ-офицерамъ, состоящимъ по Арміи и Кавалеріи, даны новой формы шарфы, не съ широкою, какъ прежде было, а съ узкою, серебряною

Библиотека "Руниверс"

тесьмою, о трехъ полоскахъ изъ свѣтло-оранжеваго и чернаго шелка, повязываемою во всю ея ширину, между двумя нижними пуговицами мундира [93].

1837 Декабря 17—Штабъ и Оберъ-офицерамъ, состоящимъ по Арміи и Кавалеріи, даны эполеты, по новому образцу, съ прибавленіемъ четвертаго, тонкаго витка [94].

1841 Января 23—Штабъ и Оберъ-офицерамъ, состоящимъ по Арміи и Кавалеріи, большіе воротники у шинелей повелѣно имѣть длиною, начиная отъ нижняго края малаго воротника, въ одинъ аршинъ [95].

1844 Января 2—Штабъ и Оберъ-офицерамъ, состоящимъ по Арміи и Кавалеріи, на околышѣ фуражныхъ шапокъ, спереди, повелѣно имѣть кокарду, какъ, въ это же время, установлено во всѣхъ войскахъ, и подробно описано выше, въ обмундированіи Гренадерскихъ полковъ [96].

1846 Апрѣля 30—командующимъ полками, либо частями войскъ, Штабъ-офицерамъ, числящимся по Арміи, Кавалеріи и Артилеріи, повелѣно имѣть мундиръ и форму тѣхъ частей, коими они командуютъ [97].

Библиотека "Руниверс"

1846 Ноября 4—Командирамъ Крѣпостныхъ Артиллерійскихъ Управленій, состоящимъ по Артиллеріи, повелѣно имѣть ту же форму, какая присвоена подвѣдомственнымъ имъ офицерамъ Гарнизонной Артиллеріи, съ тою разницею, чтобы Командиры означенныхъ Управленій, не состоящіе въ какой либо ротѣ, имѣли эполеты съ гладкимъ серебрянымъ полемъ (98).

1849 Іюня 20—Штабъ и Оберъ-офицерамъ, состоящимъ по Арміи, Кавалеріи и Артиллеріи, вмѣсто шляпъ, повелѣно носить каски съ золотымъ гербомъ, установленнымъ для Гренадерскихъ войскъ, безъ нумера на гранатѣ и имѣть султаны: состоящимъ по Кавалеріи—изъ бѣлыхъ, а по Арміи и Артиллеріи изъ черныхъ волосъ (Рис. № 996) (99).

1849 Октября 13—состоящимъ по Арміи и Пѣшей Артиллеріи повелѣно, вмѣсто шпагъ, носить пѣхотныя полусабли (Рис. № 996) (100).

1849 Октября 20—состоящимъ по Арміи и Кавалеріи Полиціймейстерамъ Высочайше повелѣно имѣть: *каски* съ бѣлымъ

Библиотека "Руниверс"

прибором, съ гренадерскимъ гербомъ и съ султаномъ изъ чернаго волоса. *Мундиръ* темнозеленаго сукна по образцу плацъ-маіорскаго, съ темнозеленымъ воротникомъ и оранжевою выпушкою. Клапаны на обшлагахъ: въ столицахъ оранжевые, а въ городахъ нестоличныхъ темнозеленые, съ оранжевою выпушкою. Петлицы на воротникѣ и на клапанахъ серебряныя. Пуговицы высеребреныя съ гранатою объ одномъ огнѣ (Рис. № 997). Подбой оранжевый. *Панталоны* и *сюртукъ* одного сукна съ мундиромъ, съ оранжевою выпушкою [101].

1849 Октября 31—въ дополненіе приказа отъ 20-го Октября за № 106, Высочайше повелѣно: Городничимъ, состоящимъ по Арміи и Кавалеріи, присвоить ту же форму обмундированія, какая установлена для Полиціймейстеровъ; клапаны на рукавахъ Городничимъ имѣть темнозеленые съ оранжевою выпушкою [102].

1849 Декабря 22—Высочайше утверждено описаніе обмундированія для служащихъ въ Кавказскомъ и Закавказскомъ краѣ военныхъ Штабъ и Оберъ-офицеровъ, числящихся

Библиотека "Руниверс"

по Арміи и Кавалеріи, занимающихъ тамъ разныя полицейскія должности, какъ-то: Полиціймейстеровъ, Городничихъ, Уѣздныхъ и Окружныхъ Начальниковъ, ихъ Помощниковъ, Участковыхъ Начальниковъ и Засѣдателей, ихъ Помощниковъ, Приставовъ и ихъ Помощниковъ Полицейскихъ, Коммисаровъ, и т. п.

Шапка—по образцу Кавказскихъ войскъ, съ верхомъ изъ темнозеленаго сукна и серебрянымъ галуномъ, безъ процвѣта.

Полукафтанъ — темнозеленаго сукна, съ темнозелеными воротникомъ и обшлагами. Выпушка по воротнику, обшлагамъ, борту и полѣ оранжевая. Петлицы на воротникѣ и обшлагахъ серебряныя. Пуговицы высеребреныя, съ гранатою объ одномъ огнѣ. Подбой оранжевый.

Шаравары—темнозеленаго сукна, съ оранжевою выпушкою. Вмѣсто сюртука, полукафтанъ того же образца, но безъ петлицъ.

Портупея—для сабли и пѣхотной полусабли, черезъ плечо, обложенная серебрянымъ галуномъ [103].

1850 Февраля 15—состоящимъ по Ар-

Библиотека "Руниверс"

міи, Кавалеріи и Артиллеріи, находящимся на Кавказѣ, повелѣно имѣть обмундированіе по формѣ утвержденной для войскъ Отдѣльнаго Кавказскаго Корпуса, а именно:

Шапка по образцу кавказской; верхъ ея изъ темнозеленаго сукна, обшитъ золотымъ галуномъ, имѣющимъ по срединѣ двѣ узкія красныя полоски.

Полукафтанъ, вмѣсто мундира и сюртука; воротникъ имѣетъ такой же, какъ былъ на мундирѣ. Обшлага для состоящихъ по Арміи и Кавалеріи одного сукна съ полукафтаномъ, а для состоящихъ по Артиллеріи изъ чернаго сукна. Выпушка по борту и полѣ, по верхнему краю обшлаговъ и на карманныхъ клапанахъ красная.

Шаравары для состоящихъ по Арміи и Артиллеріи изъ темнозеленаго сукна, а для состоящихъ по Кавалеріи изъ сѣросиняго, съ красными кантами.

Сабля драгунскаго образца, на портупеѣ изъ золотаго галуна съ золотымъ приборомъ, подшитой чернымъ сафьяномъ; темлякъ къ ней у состоящихъ по Кавалеріи — кавалерійскій, а для прочихъ пѣхотнаго образца (104).

Библиотека "Руниверс"

1850 Апрѣля 19—числящимся по Арміи, Кавалеріи и Артиллеріи, занимающимъ въ С.-Петербургѣ должности Смотрителей городскихъ тюремъ и Исправительнаго Заведенія, равно Помощникамъ ихъ, повелѣно носить вмѣсто шляпъ каски [105].

1850 Ноября 30—состоящимъ для особыхъ порученій при Военныхъ и Генералъ-Губернаторахъ, равно всѣмъ Штабъ и Оберъ-офицерамъ, занимающимъ должности по Гражданскому вѣдомству, повелѣно, вмѣсто шляпъ, носить каски съ золотымъ гербомъ гренадерскаго образца, безъ нумера на гранатѣ, и имѣть султаны: состоящимъ по Кавалеріи изъ бѣлыхъ, а прочимъ изъ черныхъ волосъ. Правило сіе не распространяется на офицеровъ, занимающихъ полицейскія должности въ Кавказскомъ и Закавказскомъ краѣ, коимъ присвоенъ особый головной уборъ [106].

LXIV. ВОЕННО-ПОХОДНЫЙ ШТАЛМЕЙСТЕРЪ ГЛАВНАГО ШТАБА ЕГО ИМПЕРАТОРСКАГО ВЕЛИЧЕСТВА.

1836 Августа 2 — установленному 31-го Іюля сего года званію Военно-Походнаго

Библиотека "Руниверс"

Шталмейстера Главнаго Штаба ЕГО ИМПЕРАТОРСКАГО ВЕЛИЧЕСТВА присвоено одинаковое обмундированіе съ Генералъ-Вагенмейстеромъ Главнаго Штаба ЕГО ИМПЕРАТОРСКАГО ВЕЛИЧЕСТВА, т. е. темнозеленый мундиръ, съ голубыми: воротникомъ, рукавными клапанами и подбоемъ воротника и эполетъ; съ бѣлою выпушкою на воротникѣ, обшлагахъ, рукавныхъ клапанахъ, по борту, на фалдахъ и у карманныхъ клапановъ; съ серебряными пуговицами и серебрянымъ обще-генеральскимъ шитьемъ на воротникѣ, обшлагахъ и рукавныхъ клапанахъ (Рис. № 998); темнозеленыя панталоны и сѣрыя рейтузы, — тѣ и другія съ голубою выпушкою, а для парадовъ — бѣлыя, суконныя панталоны, и при нихъ: если Шталмейстеръ числится въ Легкой Кавалеріи — гусарскіе сапоги, а въ Тяжелой — ботфорты. Воротникъ сюртука и шинели съ бѣлою выпушкою, и такая же выпушка на обшлагахъ и карманныхъ клапанахъ сюртука; фуражка съ голубымъ околышемъ и съ бѣлою выпушкою по краямъ околыша и верхнему кругу. Эполеты повелѣно имѣть по чину, а

Библиотека "Руниверс"

оружіе по роду службы; такъ что первый Военно-Походный Шталмейстеръ, назначенный въ эту должность изъ Подполковниковъ Легкой Кавалеріи, носилъ саблю, на портупеѣ, обшитой серебрянымъ галуномъ [107].

1844 Января 2 — Военно-Походному Шталмейстеру на околышѣ фуражки, спереди, повелѣно имѣть кокарду, какъ, въ это же время, установлено во всѣхъ войскахъ и подробно описано выше, въ обмундированіи Гренадерскихъ полковъ [108].

1844 Декабря 7 — Военно-Походному Шталмейстеру повелѣно носить кавалерійскую каску, съ серебрянымъ гвардейскимъ гербомъ и прочимъ приборомъ: съ Высочайшимъ, въ щитѣ герба, позолоченнымъ вензелемъ, и съ бѣлымъ султаномъ (Рис. № 999) [109].

1845 Января 4 — на каскѣ сей, съ правой стороны, подъ чешуею, повелѣно имѣть металлическую кокарду, какъ, въ это время, было установлено для генераловъ, штабъ и оберъ-офицеровъ строевыхъ войскъ [110].

LXV. ФЕЛЬДЪЕГЕРЯ.

1826 Мая 26 — Фельдъегерскимъ офи-

Библиотека "Руниверс"

церамъ и фельдъегерямъ, вмѣсто бывшихъ у нихъ двубортныхъ мундировъ, съ воротникомъ и обшлагами краснаго цвѣта, повелѣно имѣть однобортные, о девяти, на-переди, пуговицахъ, съ темнозеленымъ воротникомъ, имѣющимъ красную выпушку, и съ такою же выпушкою на фалдахъ, причемъ имъ оставлены, попрежнему, красные обшлага и темносѣрыя рейтузы, но послѣднія безъ лампасъ, съ одною только красною выпушкою, и короткіе сапоги, съ прибивными шпорами (Рис. № 1000) [111]. Воротникъ и обшлага сюртуковъ положены темнозеленые, съ красною, а воротникъ шинели сѣрый, съ красною же, выпушкою. Въ дорогѣ, какъ офицерамъ, такъ и фельдъегерямъ, повелѣно быть при саблѣ, на черной портупеѣ (Рис. № 1001), и въ темнозеленой фуражкѣ, съ такимъ же околышемъ и съ красными выпушками: у офицеровъ — по верхнему и нижнему краямъ околыша и по верхнему кругу тульи, а у фельдъегерей — только по краямъ околыша (Рис. № 1001) [112].

1827 Января 1 — штабъ и оберъ-офицерамъ Фельдъегерскаго корпуса, для различія

Библиотека "Руниверс"

чиновъ, повелѣно имѣть на эполетахъ серебряныя, кованыя звѣздочки, какъ это было установлено для всѣхъ прочихъ штабъ и оберъ-офицеровъ Военнаго вѣдомства [112].

1832 Іюня 8 — Фельдъегерскимъ офицерамъ и Фельдъегерямъ дозволено носить усы [113].

1844 Января 2—Штабъ и Оберъ-офицерамъ Фельдъегерскаго корпуса на околышѣ фуражекъ, спереди, повелѣно имѣть кокарду, какъ, въ это же время, установлено во всѣхъ войскахъ [114].

1845 Марта 14 — Офицерамъ Фельдъегерскаго корпуса и Фельдъегерямъ, вмѣсто шляпъ, повелѣно имѣть каски, по вновь-введенному въ войскахъ образцу: офицерамъ съ позолоченнымъ приборомъ и кокардою, по примѣру офицеровъ Арміи, а Фельдъегерямъ съ мѣднымъ приборомъ, безъ позолоты, по образцу нижнихъ чиновъ, и всѣмъ вообще съ султаномъ изъ бѣлаго волоса и металлическимъ ободкомъ вокругъ передняго козырька каски (Рис. № 1002). Гербы на сихъ каскахъ имѣть прорѣзный, въ щитѣ, Высочайшій вензель, подъ ИМПЕРАТОРСКОЮ короною (Рис. № 1003) [115].

Библиотека "Руниверс"

1849 Октября 13 — чинамъ Фельдъегерскаго корпуса повелѣно носить, вмѣсто шпагъ, пѣхотныя полусабли [116].

LXVI. ВОЕННЫЕ И КЛАССНЫЕ ЧИНОВНИКИ ГЛАВНАГО ШТАБА ЕГО ИМПЕРАТОРСКАГО ВЕЛИЧЕСТВА И ВОЕННАГО МИНИСТЕРСТВА.

1826 Февраля 11 — чиновникамъ Главнаго Штаба ЕГО ИМПЕРАТОРСКАГО ВЕЛИЧЕСТВА и Военнаго Министерства, вмѣсто короткихъ панталонъ съ высокими сапогами, повелѣно носить длинныя темно-зеленыя панталоны, безъ выпушки, и коротkіе сапоги, съ прибивными шпорами. Чиновникамъ въ чинѣ 5-го класса и выше, для парадныхъ случаевъ, оставлены бѣлыя суконныя панталоны и ботфорты со шпорами [117].

1826 Февраля 26—всѣмъ вышепоименованнымъ чиновникамъ повелѣно имѣть мундиры съ девятью (вмѣсто шести), напереди, пуговицами; причемъ чиновники Главнаго Штаба ЕГО ИМПЕРАТОРСКАГО ВЕЛИЧЕСТВА сохранили обшлага съ клапанами: въ Военно-Топографическомъ Депо — свѣтлосиними, въ прочихъ частяхъ—красными, а Военнаго Ми-

Библиотека "Руниверс"

нистерства—безъ клапановъ (Рис. №№ 1004, 1005 и 1006) [118].

1834 Марта 4 — Высочайше утверждены нижеслѣдующія правила относительно новаго обмундированія военныхъ и классныхъ чиновниковъ Военнаго Министерства, въ составъ котораго, 1-го Мая 1832 года, вошли Департаменты и другія части Главнаго Штаба ЕГО ИМПЕРАТОРСКАГО ВЕЛИЧЕСТВА:

1.) Всѣмъ чинамъ Военнаго Министерства, какъ военнымъ, такъ и классномъ, имѣть одинаковый мундиръ военнаго покроя.

2.) Военнымъ чинамъ носить сей мундиръ съ военнымъ приборомъ, гражданскимъ безъ военнаго прибора.

3.) Всѣмъ военнымъ чинамъ имѣть мундиры съ одинаковымъ шитьемъ; классныхъ же чиновниковъ, для ношенія шитья, раздѣлить на разряды по должностямъ, какъ сіе принято во всѣхъ Министерствахъ.

4.) Новый мундиръ нынѣ же предоставить носить: а) всѣмъ высшимъ чинамъ безъ изъятія; б) чиновникамъ Канцеляріи Министерства, также всѣмъ безъ изъятія; в) изъ чиновниковъ Департаментовъ всѣмъ вновь

Библиотека "Руниверс"

опредѣляемымъ, безъ изъятія, въ томъ предположеніи, что выборъ сихъ чиновниковъ будетъ производиться съ должнымъ разсмотрѣніемъ,—и г.) изъ прежнихъ чиновниковъ Департаментовъ только тѣмъ, которые признаны сего будутъ достойными, въ видѣ отличія, по представленіямъ Директоровъ, съ утвержденія Министра.

5.) Общее различіе мундира чиновъ самаго Управленія отъ чиновъ подвѣдомственныхъ должно заключаться въ томъ, что у первыхъ шитье полагается съ кантомъ, клапаны на обшлагахъ красные и пуговицы съ изображеніемъ государственнаго герба, а чиновники, по должности своей принадлежащіе къ первому разряду, имѣютъ, вмѣсто эполетъ, серебряные погоны изъ генеральской канители; у послѣднихъ же шитье безъ канта, клапаны на обшлагахъ зеленые, съ красною выпушкою, пуговицы по особому рисунку, а у чиновъ перваго разряда — погоны изъ штабъ-офицерской канители.

6.) Всѣ медицинскіе и аудиторіатскіе чины въ войскахъ сохраняютъ прежніе мундиры; но классные чины Департаментовъ Аудито-

Библиотека "Руниверс"

ріатскаго и Медицинскаго, не имѣющіе аудиторскихъ и медицинскихъ званій, носятъ новый мундиръ, наравнѣ съ чинами прочихъ Департаментовъ.

7.) При увольненіи чиновниковъ вовсе отъ службы, право ношенія новаго мундира предоставлять, по усмотрѣнію Военнаго Министра, только тѣмъ изъ нихъ, кои вообще находились въ офицерскомъ званіи 10 лѣтъ, и въ томъ числѣ прослужили съ отличіемъ не менѣе 3-хъ лѣтъ по Департаментамъ Военнаго Министерства.

8.) Право ношенія новаго мундира отнюдь не распространять на чиновниковъ, выбывшихъ изъ военнаго вѣдомства до введенія сего мундира.

Самое обмундированіе установлено съ нижеслѣдующимъ распредѣленіемъ:

А.) Чиновники Военнаго Министерства, какъ военные, такъ и классные, имѣютъ мундиръ одинаковаго военнаго покроя, темно-зеленый, съ краснымъ суконнымъ воротникомъ и такимъ же выпускомъ на фалдахъ; зеленымъ по воротнику выпускомъ, темно-зелеными обшлагами, съ красными на оныхъ

Библиотека "Руниверс"

клапанами и зеленымъ выпускомъ; подкладка темнозеленая; панталоны темнозеленыя, съ красною выпушкою; сапоги со шпорами. Шитье серебряное, по рисунку, нынѣ употребляемому, и серебряныя же дутыя пуговицы, съ изображеніемъ государственнаго герба.

Б.) Военные чиновники носятъ мундиръ сей съ военнымъ приборомъ, по роду оружія, къ коему принадлежатъ, и имѣютъ, всѣ безъ различія, на воротникѣ и клапанахъ обшлаговъ, серебряныя прямыя петлицы и таковой же вокругъ кантъ (Рис. №№ 1007 и 1008).

В.) Классные чиновники имѣютъ при семъ мундирѣ шпагу, съ серебрянымъ темлякомъ, и трехъ-угольную шляпу, безъ султана. Относительно полноты шитья, они раздѣляются на пять разрядовъ, сообразно должностямъ, ими занимаемымъ.

Г.) Къ *первому разряду* принадлежатъ.

a.) Директоры Департаментовъ и Канцеляріи Военнаго Министерства.

b.) Старшій Чиновникъ Военно-Походной Канцеляріи **ЕГО ИМПЕРАТОРСКАГО ВЕЛИЧЕСТВА.**

Библиотека "Руниверс"

с.) Генералъ-Интенданты Арміи.

Чиновники сіи имѣютъ на воротникѣ, обшлагахъ и клапанахъ обшлаговъ и кармановъ полное шитье, т. е. сверхъ серебряныхъ прямыхъ плетлицъ, серебряные бортъ и кантъ (Рис. №№ 1009, 1010 и 1011); вмѣсто эполетъ они имѣютъ погоны изъ серебряной генеральской канители (Рис. №№ 1009 и 1012) и, въ торжественные дни, при семъ мундирѣ носятъ бѣлыя панталоны съ ботфортами.

Д.) Ко *второму разряду* принадлежатъ:

а.) Вице-Директоры Департаментовъ Военнаго Министерства.

b.) Чиновники, состоящіе при Военномъ Министрѣ и по Военному Министерству, въ чинахъ не ниже 5-го класса.

Они имѣютъ на клапанахъ кармановъ одинъ кантъ; шитье же на воротникѣ, обшлагахъ и рукавныхъ клапанахъ равное съ чинами 1-го разряда (Рис. № 1009). Вице-Директоры имѣютъ, сверхъ-того, наравнѣ съ Директорами, погоны изъ серебряной генеральской канители.

Е.) Къ *третьему разряду* принадлежатъ:

Библиотека "Руниверс"

a.) Начальники Отдѣленій Департаментовъ и Канцеляріи Военнаго Министерства.

b.) Младшіе Чиновники Военно-Походной Канцеляріи ЕГО ИМПЕРАТОРСКАГО ВЕЛИЧЕСТВА.

c.) Начальники Архивовъ и Правители Канцелярій въ Департаментахъ.

d.) Чиновники, состоящіе при Военномъ Министрѣ и по Военному Министерству штабъ и оберъ-офицерскихъ чиновъ.

e.) Чиновники, состоящіе въ Департаментахъ Военнаго Министерства для особыхъ порученій, не ниже 8-го класса.

f.) Правитель дѣлъ Военно-Ученаго Комитета.

Симъ чиновникамъ имѣть: на воротникѣ полное шитье; на клапанахъ рукавовъ кантъ съ петлицами, а на обшлагахъ одинъ кантъ (Рис. № 1013); на карманахъ же шитья вовсе не имѣть (*).

Ж.) Къ *четвертому разряду* принадлежатъ:

a.) Секретари, Бухгалтеры, Экзекуторъ,

(*) Такъ какъ прежде приведенія въ дѣйствіе сего Положенія, въ томъ же 1834 году, 6-го Апрѣля, на мундирахъ чиновниковъ этого разряда полное шитье отмѣнено, а оставленъ только кантъ съ петлицами, то и рисунокъ № 1013 сдѣланъ согласно сему измѣненію.

Библиотека "Руниверс"

Архиваріусъ и Переводчикъ Канцеляріи Военнаго Министерства.

b.) Секретари, Столоначальники, Переводчики, Архиваріусы, Казначеи, Экзекуторы, Бухгалтеры и Контролеры, какъ старшіе, такъ и младшіе, и Помощники Правителей Канцелярій и Начальниковъ Архивовъ въ Департаментахъ Военнаго Министерства.

c.) Ученые Секретари Военно-Ученаго Комитета.

d.) Чиновники, состоящіе въ Департаментахъ для особыхъ порученій, оберъ-офицерскихъ чиновъ.

Чиновники сіи имѣютъ на воротникѣ и клапанахъ обшлаговъ серебряныя петлицы, съ серебрянымъ вокругъ кантомъ (Рис. № 1013) (*).

3.) Къ *пятому разряду* принадлежатъ:

a.) Помощники Секретарей и Бухгалтеровъ и Журналисты Канцеляріи Военнаго Министерства.

b.) Помощники Секретарей, Столоначальниковъ, Архиваріусовъ, Казначеевъ, Экзеку-

(*) Такъ какъ прежде приведенія въ дѣйствіе сего Положенія, въ томъ же 1834 году, 6-го Апрѣля, на мундирахъ чиновниковъ этого разряда клапаны обшлаговъ повелѣно имѣть съ однѣми только петлицами, безъ канта, то и рисунокъ № 1013 сдѣланъ согласно сему измѣненію.

Библиотека "Руниверс"

торовъ, Бухгалтеровъ и Контролеровъ и Журналисты въ Департаментахъ Военнаго Министерства.

с.) Помощники Ученыхъ Секретарей и Журналисты Военно-Ученаго Комитета.

Чиновники сіи имѣютъ серебряныя петлицы и кантъ на одномъ только воротникѣ (Рис. № 1014).

И.) Всѣ чиновники Военнаго Министерства, для ежедневнаго употребленія на службѣ, имѣютъ вице-мундиръ, такой же какъ мундиръ, но безъ шитья; или сюртукъ обыкновеннаго военнаго покроя, темнозеленый, съ краснымъ суконнымъ, съ зеленымъ выпускомъ, воротникомъ, съ красною выпушкою на обшлагахъ и карманахъ и съ серебряными пуговицами, такими же, какъ на мундирѣ (Рис. №№ 1015 и 1016).

I.) Чиновникамъ, какъ военнымъ, такъ и гражданскимъ, въ мѣстахъ, Департаментамъ Военнаго Министерства подвѣдомственныхъ, какъ равно и Интендантскихъ Управленій,— присвоивается тотъ же мундиръ, но съ шитьемъ безъ серебрянаго канта; съ зелеными на рукавахъ клапанами, съ красною

Библиотека "Руниверс"

выпушкою (Рис. №№ 1017, 1018 и 1019) и съ пуговицами, съ слѣдующими изображеніями:

а.) У классныхъ чиновниковъ, находящихся въ Штабахъ Гвардейскихъ войскъ и при полкахъ Гвардіи, съ гвардейскимъ гербомъ.

б.) У чиновниковъ всѣхъ вообще мѣстъ и заведеній, подвѣдомственныхъ Департаментамъ Военнаго Министерства (кромѣ Ариллерійскаго), также Штабовъ всѣхъ прочихъ войскъ, Интендантствъ и Полевыхъ Провіантскихъ Управленій, кои не поименованы ниже сего, — съ гренадою объ одномъ огнѣ.

в.) У чиновниковъ мѣстъ и заведеній, подвѣдомственныхъ Департаменту Артиллерійскому, — съ такою же гренадою и двумя пушками.

г.) У чиновниковъ Военно-Учебныхъ заведеній, Штаба и Совѣта оныхъ — съ гербомъ, Военно-Учебнымъ Заведеніямъ присвоеннымъ, т. е. подобнымъ киверному ихъ гербу.

д.) У чиновниковъ, состоящихъ при полкахъ и разныхъ командахъ, пуговицы полагаются съ тѣми изображеніями, кои симъ полкамъ и командамъ, на основаніи существующихъ постановленій, присвоены (119).

Библиотека "Руниверс"

1834 Апрѣля 6 — Высочайше повелѣно:

1.) Штабъ и оберъ-офицерамъ Генеральнаго Штаба и Корпуса Топографовъ, также Артиллерійскимъ и Инженернымъ, занимающимъ штатныя должности въ Департаментахъ Военнаго Министерства, — носить мундиръ, Высочайше установленный по Положенію 4-го Марта сего года для военныхъ чиновниковъ сего Министерства, не употребляя затѣмъ мундира той части войскъ, къ коей принадлежатъ. Генералъ-Квартирмейстеру же Главнаго Штаба ЕГО ИМПЕРАТОРСКАГО ВЕЛИЧЕСТВА, Директорамъ Департаментовъ Артиллерійскаго и Инженернаго, Вице-Директорамъ сихъ Департаментовъ, въ генеральскихъ чинахъ состоящимъ, и Директору и Членамъ Военно-Ученаго Комитета предоставляется носить мундиръ Военнаго Министерства, сверхъ мундира той части войскъ, къ коей они принадлежатъ.

2.) Начальникамъ Отдѣленій и всѣмъ класснымъ чиновникамъ, коимъ по означенному Положенію слѣдуетъ носить мундиръ съ шитьемъ противу 3-го разряда, — на ворот-

Библиотека "Руниверс"

никѣ не имѣть шитаго борта, а носить только однѣ петлицы съ кантомъ, и

3.) Чинамъ, имѣющимъ по тому же Положенію шитье противу 4-го разряда, — на клапанахъ обшлаговъ канта не имѣть, а носить только однѣ петлицы [120].

1834 Іюня 6 — Генераламъ и Штабъ и Оберъ-офицерамъ, коимъ 4-го Марта и 6-го Апрѣля сего года присвоены мундиры, для чиновъ Военнаго Министерства установленные, — повелѣно носить при сихъ мундирахъ военный приборъ, присвоенный тому роду оружія, въ коемъ Генералы и Штабъ и Оберъ-офицеры сіи числятся, т. е. состоящимъ въ Тяжелой Кавалеріи — палаши и шляпы съ бѣлымъ султаномъ; въ Легкой Кавалеріи — сабли и также шляпы съ бѣлымъ султаномъ, а въ прочихъ затѣмъ войскахъ — пѣхотныя шпаги и шляпы съ чернымъ султаномъ. Вмѣстѣ съ симъ, всѣмъ Генераламъ и Штабъ и Оберъ-офицерамъ, какъ военнымъ, такъ и класснымъ, при мундирахъ Военнаго Министерства носить и бѣлыя лѣтнія панталоны; согласно тому, какъ употребляются оныя въ войскахъ, въ лѣтнее время, при

Библиотека "Руниверс"

полковыхъ мундирахъ, кромѣ считающихся по Кавалеріи [121].

1834 Іюня 19 — Военнымъ Генераламъ и Штабъ и Оберъ-офицерамъ, коимъ 4-го Марта и 6-го Апрѣля сего года присвоены мундиры Военнаго Министерства, повелѣно имѣть чепраки и чушки пѣхотнаго образца, темнозеленые, съ красною выпушкою, съ серебрянымъ въ два ряда галуномъ и съ серебряными Андреевскими звѣздами (Рис. № 1020) [122].

1836 Іюля 22 — утверждено подробное положеніе о мундирѣ, присвоенномъ 4-го Марта 1834 года чинамъ мѣстъ, подвѣдомственныхъ Военному Министерству. Положеніе сіе заключается въ статьяхъ слѣдующаго содержанія:

1.) Чиновники подвѣдомственныхъ Военному Министерству мѣстъ носятъ мундиръ военнаго покроя, темнозеленый, съ краснымъ суконнымъ воротникомъ и таковымъ же выпускомъ по борту и на фалдахъ; съ темнозеленымъ по воротнику выпускомъ; съ темнозелеными же обшлагами и такими же на оныхъ клапанами, съ краснымъ около сихъ обшлаговъ и клапановъ выпускомъ; панталоны

Библиотека "Руниверс"

темнозеленыя, съ красною выпушкою; сапоги со шпорами.

2.) Мундиръ сей употребляютъ:

а.) Всѣ вообще чиновники, состоящіе въ мѣстахъ, подвѣдомственныхъ Департаментамъ Провіантскому и Коммисаріатскому, и находящіеся при сихъ Департаментахъ въ качествѣ Коммисіонеровъ; также всѣ вообще чиновники Интендантствъ и Полевыхъ Провіантскихъ Управленій.

б.) Чиновники, состоящіе при мѣстахъ и заведеніяхъ Артиллерійскаго и Инженернаго вѣдомства, если только они не числятся по Артиллеріи или Инженерному Корпусу, а также чиновники, находящіеся при мѣстахъ и заведеніяхъ вѣдомства Департамента Военныхъ Поселеній, кромѣ тѣхъ, которые числятся по Корпусу Инженеровъ Военныхъ Поселеній.

в.) Чиновники, состоящіе при Военно-Учебныхъ Заведеніяхъ по письменной, хозяйственной и полицейской частямъ, также классные чиновники Штаба сихъ Заведеній и Совѣта оныхъ.

г.) Чиновники Военной Типографіи, до-

Библиотека "Руниверс"

мовъ Военнаго Министерства и классные чиновники Военно-Топографическаго Депо.

д.) Классные чиновники, состоящіе при Штабахъ всѣхъ вообще войскъ и другихъ военныхъ управленіяхъ, также находящіеся при полкахъ и разныхъ командахъ, кои употребляютъ нынѣ мундиры прежней формы, присвоенные бывшимъ: Главному Штабу ЕГО ИМПЕРАТОРСКАГО ВЕЛИЧЕСТВА и Военному Министерству, кромѣ капельмейстеровъ и чиновниковъ для обученія музыки, которые имѣютъ особый мундиръ, для того установленный (*).

3.) Пуговицы на семъ мундирѣ дутыя, серебряныя, съ слѣдующими на нихъ изображеніями:

а.) Классные чиновники, находящіеся въ Штабахъ Гвардейскихъ войскъ и при полкахъ Гвардіи, имѣютъ на пуговицахъ гербы, присвоенные Гвардіи.

б.) Чиновники всѣхъ вообще мѣстъ и заведеній, подвѣдомственныхъ Департаментамъ Военнаго Министерства, кромѣ Артиллерій-

(*) Описаніе сего мундира помѣщено ниже, въ статьѣ LXX.

Библиотека "Руниверс"

скаго, также Штабовъ всѣхъ прочихъ войскъ, Интендантствъ и Полевыхъ Провіантскихъ Управленій и тѣхъ военныхъ управленій, кои не поименованы ниже сего, имѣютъ на пуговицахъ гренаду.

в.) Чиновники мѣстъ и заведеній, подвѣдомственныхъ Департаменту Артиллерійскому, имѣютъ на пуговицахъ арматуръ изъ крестообразно сложенныхъ пушекъ и надъ онымъ гренаду.

г.) Чиновники Военно-Учебныхъ Заведеній, Штаба и Совѣта оныхъ имѣютъ на пуговицахъ изображеніе государственнаго герба, съ полукруглымъ сіяніемъ.

д.) Чиновники, состоящіе при полкахъ и разныхъ командахъ, имѣютъ на пуговицахъ тѣ изображенія, кои симъ полкамъ и командамъ, на основаніи существующихъ постановленій, присвоены.

4.) Шитье на семъ мундирѣ серебряное, одинаковое съ шитьемъ, утвержденнымъ 4-го Марта 1834 года для Департаментовъ Военнаго Министерства, но безъ канта.

5.) Военные чиновники носятъ сей мундиръ съ военнымъ приборомъ по роду ору-

Библиотека "Руниверс"

жія, къ коему принадлежатъ, и имѣютъ всѣ, безъ различія, на воротникѣ и клапанахъ обшлаговъ, серебряныя прямыя петлицы. Чины генеральскіе носятъ сей мундиръ сверхъ прочихъ, ими употребляемыхъ.

6.) Классные чиновники относительно шитья на семъ мундирѣ раздѣляются на четыре разряда:

А.) Къ *первому разряду* принадлежатъ всѣ вообще чиновники означенныхъ выше, во 2-й статьѣ, мѣстъ, должности коихъ полагаются въ 5 классѣ. Они имѣютъ на воротникѣ и клапанахъ обшлаговъ, сверхъ петлицъ, серебряный бортъ, а на обшлагахъ одинъ бортъ, по рисунку, нынѣ для генеральскихъ чиновъ употребляемому, и въ торжественные дни, при семъ мундирѣ, носятъ бѣлыя панталоны съ ботфортами.

Б.) Ко *второму разряду* принадлежатъ тѣ чиновники, кои полагаются въ 6 и 7 классахъ. Они имѣютъ на воротникѣ и клапанахъ обшлаговъ серебряныя петлицы, безъ борта и канта.

В.) Къ *третьему разряду* принадлежатъ чиновники, кои, по росписанію на классы

Библиотека "Руниверс"

должностей Военнаго вѣдомства, полагаются въ 8, 9 и 10-мъ классахъ. Они имѣютъ на одномъ только воротникѣ по двѣ серебряныя петлицы.

Г.) Къ *четвертому разряду* принадлежатъ тѣ изъ лицъ, занимающихъ должности, въ 12 и 14-мъ классахъ полагаемыя, которыя имѣютъ офицерскіе чины. Они на мундирѣ никакого шитья не имѣютъ.

7.) Чиновники перваго, втораго и третьяго разрядовъ, сверхъ мундира, имъ присвоеннаго, носятъ еще и принадлежащій 4-му разряду, въ видѣ вице-мундира.

8.) Всѣ вообще чиновники, какъ военные, такъ и классные, для ежедневнаго употребленія на службѣ имѣютъ сюртукъ обыкновеннаго военнаго покроя, темнозеленый съ краснымъ суконнымъ воротникомъ, имѣющимъ темнозеленую выпушку, и съ красною выпушкою на обшлагахъ и карманахъ, съ серебряными пуговицами, такими же, какъ на мундирѣ.

9.) Чиновники временныхъ установленій военнаго вѣдомства употребляютъ мундиръ, установленный для мѣстъ, подвѣдомственныхъ

Библиотека "Руниверс"

Военному Министерству, на точномъ основаніи сего Положенія.

10.) Чиновники, означенныхъ выше, во 2 и 9-й статьяхъ, мѣстъ и заведеній, занимающіе высшія должности, не поименованныя въ росписаніи на классы должностей военнаго вѣдомства, употребляютъ мундиръ Военнаго Министерства, съ шитьемъ 1-го разряда, установленнымъ 4-го Марта 1834 года [123].

1837 Іюля 15 — Военнымъ Генераламъ и Штабъ и Оберъ-офицерамъ, состоящимъ въ Военномъ Министерствѣ и въ мѣстахъ оному подвѣдомственныхъ, даны новой формы шарфы, не съ широкою, какъ прежде было, а съ узкою, серебряною тесьмою, о трехъ полоскахъ изъ свѣтлооранжеваго и чернаго шелка, повязываемою во всю ея ширину, между двумя нижними пуговицами мундира [124].

1837 Декабря 17 — чинамъ симъ даны эполсты по новому образцу, съ прибавленіемъ четвертаго, тонкаго витка [125].

1844 Января 2 — чинамъ симъ, на околышѣ фуражныхъ шапокъ, спереди, повелѣно имѣть кокарду, какъ, въ это же время,

Библиотека "Руниверс"

установлено во всѣхъ войскахъ и подробно описано выше, въ обмундированіи Гренадерскихъ полковъ [126].

1849 Іюля 20—Штабъ и Оберъ-офицерамъ, носящимъ мундиръ Военнаго Министерства, повелѣно имѣть каски съ серебрянымъ гренадерскимъ гербомъ, безъ нумера на гренадѣ; султаны имѣть: числящимся по Кавалеріи — бѣлые, а прочимъ — черные (Рис. № 1021) [127].

1849 Сентября 27—Генераламъ Военнаго Министерства повелѣно имѣть каски по образцу, утвержденному для Штабъ и Оберъ-офицеровъ Министерства, но съ золотою Императорскою короною въ щитѣ герба и съ султанами изъ бѣлаго волоса [128].

1849 Октября 13 — Пѣхотнымъ офицерамъ, вмѣсто шпагъ, даны полусабли [129].

LXVII. ЧИНОВНИКИ МЕДИЦИНСКОЙ ЧАСТИ.

1826 Февраля 11 — чиновникамъ Медицинской части, вмѣсто короткихъ панталонъ съ высокими сапогами, повелѣно носить длинныя, темнозеленыя панталоны, съ крас-

Библиотека "Руниверс"

ною выпушкою и короткіе сапоги, съ прибивными шпорами. Состоящимъ въ чинѣ пятаго класса и выше, для парадныхъ случаевъ, оставлены бѣлыя, суконныя панталоны и ботфорты со шпорами [130].

1826 Февраля 26 — чиновникамъ симъ повелѣно имѣть мундиры съ девятью (вмѣсто шести) напереди пуговицами, попрежнему, съ красною выпушкою на воротникѣ, обшлагахъ и фалдахъ (Рис. №№ 1022 и 1023) [131].

1826 Іюля 26 — Медицинскимъ чиновникамъ пѣхотныхъ частей войскъ, состоящимъ въ чинахъ ниже 5-го класса, въ лѣтнее время, въ тѣхъ случаяхъ, когда офицерамъ тѣхъ частей полагается быть въ лѣтнихъ (т. е. бѣлыхъ полотняныхъ) панталонахъ, повелѣно имѣть такія же панталоны, покроемъ противъ суконныхъ [132].

Впрочемъ, различія въ мундирахъ между чинами военно-медицинской части остались всѣ тѣ же, какія существовали и прежде, именно:

а.) У Главнаго Инспектора Медицинской части по Арміи — на воротникѣ и обшлагахъ серебряныя петлицы, съ узорчатымъ подлѣ краевъ шитьемъ и прямымъ кантомъ,

Библиотека "Руниверс"

а на карманныхъ клапанахъ одно шитье и кантъ.

б.) У медиковъ чина 4-го класса и выше — то же, что и у Главнаго Инспектора, но безъ шитья на карманныхъ клапанахъ.

в.) У Полеваго Генералъ-Штабъ-Доктора, Главнаго Медика Арміи, Корпусныхъ Штабъ-Докторовъ и Главныхъ Лекарей въ госпиталяхъ 4-го, 5-го и 6-го классовъ, не имѣющихъ чина 4-го класса — на воротникѣ и обшлагахъ петлицы и кантъ, безъ узорчатаго шитья.

г.) У Главныхъ Лекарей въ госпиталяхъ 1, 2 и 3-го классовъ, полковыхъ и прочихъ Лекарей, имѣющихъ званія: Штабъ-Лекаря, Доктора Медицины и Хирургіи, Доктора Медицины и Медико-Хирурга — на воротникѣ и обшлагахъ серебряныя петлицы, безъ канта (*).

д.) У Медиковъ, состоящихъ въ должно-

(*) До 1834 года петлицы у всѣхъ медицинскихъ чиновъ этихъ четырехъ разрядовъ были нѣсколько искривленныя, а съ этого времени вышиваются прямыя, какъ на мундирахъ Военнаго Министерства и подвѣдомственныхъ оному мѣстъ.

Библиотека "Руниверс"

стяхъ Баталіонныхъ Лекарей, Ординаторовъ и проч. и не имѣющихъ званій: Штабъ-Лекаря, Доктора Медицины и Хирургіи, Медико-Хирурга, а также у лекарскихъ помощниковъ 14-го класса — мундиры безъ всякаго шитья.

Медики, состоящіе при Кавалерійскихъ войскахъ, не имѣютъ лѣтнихъ полотняныхъ панталонъ и носятъ кавалерійскую шпагу (133).

Въ 1835 году Медицинскимъ чиновникамъ, для тѣхъ случаевъ, гдѣ они должны быть верхомъ, даны *чепраки,* изъ темнозеленаго сукна, съ двумя рядами серебрянаго галуна, имѣющаго у краевъ красную выпушку (133).

1850 Іюля 4 — Медикамъ, находящимся при войскахъ Отдѣльнаго Кавказскаго корпуса, дозволено носить обмундированіе по формѣ, утвержденной для войскъ сего корпуса (134).

1852 Февраля 2 — Медикамъ Военнаго вѣдомства, вмѣсто шляпъ, повелѣно носить пѣхотныя каски безъ султановъ, съ серебрянымъ приборомъ, состоящимъ по Гвардіи и

Библиотека "Руниверс"

въ вѣдомствѣ Военно-Учебныхъ Заведеній — съ гвардейскимъ гербомъ (Рис. № 1024); а прочимъ — съ армейскимъ, имѣющимъ гладкій щитъ. Медикамъ, имѣющимъ чины Дѣйствительнаго Статскаго Совѣтника и выше — съ генеральскимъ гербомъ. Замѣна шляпъ касками распространена также на Медиковъ С.-Петербургской Медико-Хирургической Академіи и Медицинскаго Департамента Военнаго Министерства, кои имѣютъ Форму, присвоенную Медикамъ, состоящимъ при войскахъ. Вмѣстѣ съ этою перемѣною, всѣмъ означеннымъ здѣсь Медикамъ повелѣно имѣть кокарду на околышѣ фуражекъ [135].

1852 Марта 2 — повелѣно: 1.) состоящимъ въ Военно-Медицинскомъ вѣдомствѣ: Лейбъ-Медикамъ, Почетнымъ Лейбъ-Медикамъ, Лейбъ-Хирургамъ и Почетнымъ Лейбъ-Хирургамъ Двора ЕГО ИМПЕРАТОРСКАГО ВЕЛИЧЕСТВА имѣть: а.) на каскахъ гвардейскій гербъ, съ вензелевымъ изображеніемъ Имени ЕГО ВЕЛИЧЕСТВА, на подобіе касокъ Генераловъ Свиты ЕГО ВЕЛИЧЕСТВА и б.) на плечахъ мундира — погоны изъ серебряной генеральской канители, и

Библиотека "Руниверс"

2.) Таковые же погоны на плечахъ мундира присвоить Медикамъ, занимающимъ нижепоименованныя должности, если они имѣютъ чины не ниже Дѣйствительнаго Статскаго Совѣтника:

Главный Инспекторъ Медицинской части по Арміи.

Генералъ-Штабъ-Докторъ Дѣйствующей Арміи, Главный Штабъ-Докторъ Гвардейскихъ корпусовъ, Штабъ-Докторъ Отдѣльнаго Кавказскаго корпуса, Главный Докторъ Военно-Учебныхъ Заведеній.

Штабъ-Докторъ Армейскихъ и Отдѣльныхъ корпусовъ.

Штабъ-Докторъ войскъ, въ Финляндіи расположенныхъ.

Штабъ-Докторъ Гвардейскаго Пѣхотнаго и Гвардейскаго Резервнаго Кавалерійскаго корпусовъ.

Старшіе Доктора: войскъ на Кавказской линіи и въ Черноморіи, Учебныхъ Карабинерныхъ полковъ и заведеній военныхъ кантонистовъ.

Помощникъ Генералъ-Штабъ-Доктора Дѣйствующей Арміи.

Библиотека "Руниверс"

Главные Доктора госпиталей 3, 4, 5 и 6-го классовъ.

Инспекторы Войсковыхъ Врачебныхъ Управъ: Донской и Черноморской и Члены Военно-Медицинскаго Ученаго Комитета (136).

1852 Мая 28 — студентамъ Медико-Хирургической Академіи, вмѣсто шляпъ, повелѣно носить каски, безъ султана, по образцу военно-медицинской, безъ офицерской кокарды, съ бѣлымъ металлическимъ армейскимъ гербомъ, на щитѣ котораго сквозныя буквы М. Х. А. (Рис. № 1025). Весь металлическій приборъ каски свѣтлый, безъ мата (137).

1854 Апрѣля 29—Медикамъ, состоящимъ при войскахъ, въ военное время, повелѣно носить походныя шинели, по образцу, утвержденному въ то же время для пѣхотныхъ офицеровъ, бывающихъ во фронтѣ верхомъ, но пуговицы присвоены имъ бѣлыя, гладкія, а воротникъ и погоны темнозеленые, съ красною выпушкою и съ серебрянымъ галуномъ на погонѣ, нашитомъ поперегъ, въ косвенномъ направленіи (Рис. № 1026) (138).

1854 Мая 1 — Медикамъ, состоящимъ

Библиотека "Руниверс"

при госпиталяхъ на Кавказѣ, присвоена форма одежды, по примѣру Медиковъ, состоящихъ при войскахъ Кавказскаго корпуса (139).

1854 Октября 11 — повелѣно: 1.) Медицинскимъ чинамъ Военнаго вѣдомства носить на мундирахъ и сюртукахъ погоны по утвержденнымъ образцамъ: штабъ-офицерскаго чина — изъ плетеной серебряной канители, оберъ-офицерскихъ званій — изъ серебряной ткани неплетеной (Рис. № 1027), а лекарскимъ помощникамъ, произведеннымъ изъ фельдшеровъ въ 14-й классъ, — изъ темно-зеленаго сукна, и

2.) Военно-Медицинскимъ чинамъ генеральскаго званія сохранить прежде установленные для нихъ погоны изъ серебряной витой канители (140).

Примѣчаніе 1-е. Чиновники Фармацевтической части имѣютъ одинаковое обмундированіе съ присвоеннымъ Баталіонным Лекарямъ и Ординаторамъ, т. е. безъ серебрянаго шитья на воротникѣ и обшлагахъ (141).

Примѣчаніе 2-е. Чиновники Ветеринарной части имѣютъ обмундированіе и чепраки, подобные медицинскимъ, но, попрежнему, темносиняго цвѣта, съ такимъ раздѣленіемъ, что у *Старшихъ Ветеринарныхъ Лекарей* полагается на воротникѣ и на обшлагахъ по двѣ петлицы, а у *Младшихъ*—на обшлагахъ по двѣ и на воротникѣ по одной; *Ветеринарные же Помощники 1-го Отдѣленія* вовсе петлицъ не имѣютъ. Всѣмъ симъ чинамъ присвоены кавалерійскія шпаги (Рис. № 1028) (142).

Библиотека "Руниверс"

LXVIII. КВАРТИРМИСТРЫ ГВАРДЕЙСКАГО КОРПУСА.

1826 Февраля 11 — Квартирмистрамъ Гвардейскаго корпуса, вмѣсто бывшихъ у нихъ двубортныхъ мундировъ и панталонъ, съ высокими сапогами, повелѣно имѣть однобортные мундиры, о девяти, напереди, пуговицахъ, съ прибавленіемъ красной выпушки вдоль борта и отъ борта до фалдъ; длинныя темнозеленыя панталоны, съ красною выпушкою въ боковыхъ швахъ, и короткіе сапоги, съ прибивными шпорами (Рис. № 1029) [143].

1826 Іюля 26 — Квартирмистрамъ пѣхотныхъ частей войскъ Гвардейскаго корпуса, въ лѣтнее время, въ тѣхъ случаяхъ, когда офицерамъ сихъ частей полагается быть въ лѣтнихъ (т. е. бѣлыхъ полотняныхъ) панталонахъ, повелѣно имѣть такія же панталоны, покроемъ противъ суконныхъ [144].

Квартирмистрамъ Гвардейскаго корпуса присвоены также чепраки, изъ темнозеленаго сукна, съ двумя рядами серебрянаго галуна, имѣющаго у краевъ красную суконную выпушку [145].

Библиотека "Руниверс"

1852 Февраля 2—Квартирмистрамъ Гвардейскихъ корпусовъ повелѣно имѣть пѣхотныя каски, безъ султановъ, съ высеребреннымъ гвардейскимъ гербомъ, а на околышѣ фуражки кокарду [146].

1854 Апрѣля 29—Квартирмистрамъ, въ военное время, повелѣно имѣть походныя шинели, противъ присвоенныхъ Медикамъ, но безъ выпушки на погонахъ [147].

LXIX. АУДИТОРЫ.

Аудиторамъ присвоено одинаковое обмундированіе съ предъидущимъ, съ тою разностію, что Полевой Генералъ-Аудиторъ и тѣ Оберъ-Аудиторы, кои состоятъ въ чинахъ IV и V классовъ, имѣютъ форму установленную для 1-го разряда чиновъ мѣстъ, подвѣдомственныхъ Военному Министерству [148].

1852 Февраля 2 — Аудиторамъ, вмѣсто шляпъ, повелѣно носить пѣхотныя каски безъ султановъ, съ бѣлымъ приборомъ, состоящимъ въ войскахъ Гвардіи и въ вѣдомствѣ Военно-Учебныхъ заведеній, съ гвардейскимъ гербомъ, а прочимъ съ армейскимъ, имѣющимъ

Библиотека "Руниверс"

гладкій щитъ.—Вмѣстѣ съ симъ даны кокарды на околышъ фуражки [149].

LXX. БЕРЕЙТОРЫ.

Берейторы, сохранившіе одинаковую форму обмундированія съ Квартирмистрами Гвардейскаго корпуса, но безъ рукавныхъ клапановъ, съ обшлагами о двухъ пуговицахъ,—съ 1826 года имѣютъ длинныя темнозеленыя панталоны, съ красною выпушкою (Рис. № 1030), а съ 1828 года рейтузы (сѣраго цвѣта) безъ лампасъ, съ одною только выпушкою краснаго цвѣта, и носятъ кавалерійскія шпаги. Состоящіе въ Берейторской Школѣ, вмѣсто темнозеленыхъ панталонъ, имѣютъ темнозеленыя чакчиры, съ красными лампасами, и сѣрыя рейтузы, съ красною выпушкою (Рис. № 1031). Всѣмъ Берейторамъ дозволено носить усы [150].

1850 Ноября 27—утверждены новое положеніе для Гвардейской Берейторской Школы и слѣдующее описаніе обмундированія чиновъ ея:

1.) Если Командиръ Школы назначенъ будетъ изъ Гвардіи, то сохраняетъ мундиръ полка, въ которомъ числится; если же

Библиотека "Руниверс"

изъ Арміи, то носитъ мундиръ состоящихъ по Кавалеріи.

2.) Полиціймейстеру Школы присвоивается обмундированіе по образцу чиновниковъ Военнаго Министерства.

3.) Оберъ-Берейторъ имѣетъ на воротникѣ и обшлагахъ мундира золотыя петлицы съ бордюромъ и кантомъ, а на плечахъ, въ видѣ погоновъ, перевитые золотые канительные снурки (Рис. №№ 1032, 1033 и 1034).

4.) Старшіе Берейторы имѣютъ на воротникахъ и обшлагахъ золотыя петлицы съ кантомъ и бордюромъ (Рис. № 1035).

5.) Младшіе Берейторы носятъ на воротникахъ и обшлагахъ золотой кантъ съ бордюромъ (Рис. № 1036).

6.) Какъ Оберъ-Берейтору, такъ и Берейторамъ присвоиваются трехъугольныя шляпы, съ чернымъ султаномъ, и сабли, а вмѣсто чакчиръ — сѣросиневатаго сукна рейтузы и пуговицы съ гербами.

7.) Воспитанники Гвардейской Берейторской Школы имѣютъ каски по образцу Кавалерійскихъ Юнкеровъ Школы Гвардейскихъ Подпрапорщиковъ, съ приборомъ изъ

Библиотека "Руниверс"

красной мѣди, съ черными волосяными султанами. *Сабли* по старому образцу Гвардейской Конной Артиллеріи, на лосинныхъ портупеяхъ. *Мундиръ* темнозеленаго сукна однобортный, съ такимъ же воротникомъ, красными погонами и таковою же по воротнику, борту и обшлагамъ выпушкою; пуговицы гвардейскія. *Рейтузы* сѣросиневатаго гвардейскаго сукна, съ краснымъ кантомъ (Рис. № 1037). *Шинели* сѣраго гвардейскаго сукна, съ темнозеленымъ воротникомъ, красными погонами и красною по воротнику выпушкою. Кромѣ того, для ѣзды въ манежѣ, имѣютъ: *куртку* однобортную, изъ темнозеленаго сукна, съ такими же: воротникомъ и обшлагами и съ красною выпушкою по воротнику и обшлагамъ; къ куркѣ: *рейтузы* сѣросиніе, гвардейскаго сукна, съ красною выпушкою; *фуражка* изъ темнозеленаго гвардейскаго сукна, съ красною выпушкою; *перчатки* замшевыя, безъ крагъ [151].

1851 Марта 17--Высочайше повелѣно: 1.) присвоенные Оберъ-Берейтору Гвардейской Берейторской Школы погоны изъ золотой генеральской канители отмѣнить, пре-

Библиотека "Руниверс"

доставивъ имъ носить таковые по достиженіи чина 5-го класса.

2.) Оберъ-Берейтору, Старшимъ и Младшимъ Берейторамъ, вмѣсто трехъугольныхъ, съ черными султанами, шляпъ, присвоить каски съ черными волосяными султанами, по образцу воспитанниковъ Школы (Рис. № 1038), а воспитанникамъ, вмѣсто лосинныхъ портупей, имѣть красныя сафьянныя, съ таковымъ же темлякомъ; погоны на мундирѣ и шинели, вмѣсто красныхъ, темнозеленаго сукна, съ красными вокругъ кантами и высѣчкою желтаго сукна съ литерами Б. Ш. (Рис. № 1039), а на околышѣ фуражки и на верхнемъ краѣ красный кантъ [152].

1852 Февраля 2 — Берейторамъ, состоящимъ при войскахъ и числящимся въ Военномъ вѣдомствѣ, вмѣсто шляпъ, повелѣно имѣть пѣхотныя каски, безъ султановъ, съ бѣлымъ приборомъ: находящимся при войскахъ Гвардіи и въ вѣдомствѣ Военно-Учебныхъ Заведеній — съ гвардейскимъ гербомъ, а прочимъ — съ армейскимъ, имѣющимъ гладкій щитъ. Берейторы, не имѣющіе класснаго чина и исполняющіе свои обязанности по

Библиотека "Руниверс"

частному найму, носятъ каски и фуражки безъ кокардъ [153].

1854 Апрѣля 29—Берейторамъ, въ военное время, повелѣно имѣть походныя шинели, по образцу присвоенныхъ въ то же время Медикамъ, но безъ выпушки на погонахъ [154].

LXXI. КАПЕЛЬМЕЙСТЕРЫ И ЧИНОВНИКИ ДЛЯ ОБУЧЕНІЯ МУЗЫКИ.

Чины сіи, съ 1826 года, имѣютъ обмундированіе одного цвѣта и покроя съ присвоеннымъ Баталіоннымъ Лекарямъ, Ординаторамъ и Лекарскимъ Помощникамъ, но съ золотыми пуговицами, вмѣсто серебряныхъ, что составляетъ ихъ *вице-мундиръ*; на *парадномъ же мундирѣ* Капельмейстеры Гвардейскихъ войскъ имѣютъ шитыя золотомъ петлицы и кантъ, а у Армейскихъ—однѣ петлицы, безъ канта (Рис. № 1040). Состоящіе въ пѣхотныхъ войскахъ носятъ пѣхотныя, а въ кавалерійскихъ—кавалерійскія шпаги. Тѣмъ и другимъ присвоены чепраки съ чушками, изъ темно-зеленаго сукна, съ двумя рядами золотаго галуна, имѣющаго у краевъ красную суконную выпушку [155].

Библиотека "Руниверс"

1852 Февраля 2 — чинамъ симъ вмѣсто шляпъ даны каски, но только безъ султановъ, съ желтымъ приборомъ, состоящимъ въ Гвардейскихъ войскахъ и въ вѣдомствѣ Военно-Учебныхъ Заведеній съ гвардейскимъ гербомъ а прочимъ съ армейскимъ, имѣющимъ гладкій щитъ. Не имѣющимъ же классныхъ чиновъ, а исполняющимъ обязанность по найму, накаскѣ и фуражкѣ кокардъ не положено (156).

LXXII. ЦЕЙХВАРТЕРЫ.

1826 Февраля 11 — Цейхвартерамъ Артиллерійскаго и Инженернаго вѣдомствъ, вмѣсто бывшихъ у нихъ двубортныхъ мундировъ и панталонъ, съ высокими сапогами, повелѣно имѣть однобортные мундиры, о девяти, напереди, пуговицахъ, съ прибавленіемъ красной выпушки вдоль борта, отъ борта до фалдъ и на рукавныхъ клапанахъ; длинныя темно-зеленыя панталоны, съ красною выпушкою въ боковыхъ швахъ, и короткіе сапоги, безъ шпоръ (Рис. № 1041) (157).

1852 Февраля 2—чинамъ симъ повелѣно имѣть каски пѣхотныя безъ султана, съ

Библиотека "Руниверс"

бѣлымъ приборомъ и съ армейскимъ гербомъ, имѣющимъ гладкій щитъ; на околышъ фуражекъ дана кокарда [158].

LXXIII. ГРАЖДАНСКІЕ ЧИНОВНИКИ УЧЕБНОЙ ЧАСТИ ВОЕННО-УЧЕБНЫХЪ ЗАВЕДЕНІЙ.

1826 Августа 6 и Декабря 3 — *Профессорамъ* Военно-Учебныхъ Заведеній, числящимся въ сихъ послѣднихъ на службѣ, въ парадныхъ случаяхъ повелѣно носить однобортный мундиръ, — присвоеннаго гражданскимъ чиновникамъ покроя, — изъ темносиняго сукна, съ золотымъ шитьемъ и кантомъ (по рисунку имѣвшихся въ Варшавской Аппликаціонной школѣ и въ Калишскомъ Кадетскомъ корпусѣ), на красномъ суконномъ воротникѣ и такихъ же обшлагахъ, съ красною суконною выпушкою вдоль борта, отъ борта до полъ и на карманахъ, и съ вызолоченными плоскими пуговицами, на которыхъ изображенъ двуглавый Россійскій орелъ надъ воинскою арматурою. При этомъ мундирѣ назначено имѣть темносинія

Библиотека "Руниверс"

суконныя панталоны, безъ выпушки; офицерскія шляпы и офицерскія же пѣхотныя шпаги, съ серебрянымъ темлякомъ (Рис. №№ 1042 и 1043). *Учителямъ*, имѣющимъ чины, присвоено такое же обмундированіе, но безъ шитаго золотаго канта на воротникѣ и обшлагахъ (Рис. № 1043), а *для учителей не имѣющихъ чиновъ* установлены темносиніе *вице-мундиры* (по покрою обыкновенныхъ фраковъ), съ такими же пуговицами, какъ на мундирахъ профессоровъ и учителей, имѣющихъ чины; темносиніе камзолы или жилеты, съ такими же пуговицами, какъ на вице-мундирѣ, но только меньшей величины; темносинія панталоны и круглыя шляпы. Такіе же точно вице-мундиры даны, для вседневнаго употребленія, профессорамъ и учителямъ [159].

1836 Мая 27 — гражданскимъ чиновникамъ учебной части Военно-Учебныхъ заведеній повелѣно имѣть обмундированіе, присвоенное въ 1827 году профессорамъ и учителямъ, но съ прибавленіемъ красной выпушки на панталонахъ, и съ перемѣною краснаго суконнаго воротника и такихъ же

Библиотека "Руниверс"

обшлаговъ на синіе бархатные, и съ слѣдующимъ подраздѣленіемъ:

а.) *Для Инспекторовъ классовъ* — воротникъ и обшлага съ кантомъ и шитьемъ, нѣсколько измѣненнымъ противъ утвержденнаго въ 1827 году (Рис. №№ 1044, 1045 и 1046).

б.) *Для Помощниковъ Инспекторовъ классовъ и для Наставниковъ-Наблюдателей* — воротникъ съ шитьемъ и кантомъ, а обшлага съ однимъ кантомъ, безъ шитья.

в.) *Для Учителей наукъ и языковъ* — воротникъ и обшлага безъ шитья, съ двойнымъ кантомъ (Рис. № 1046).

г.) *Для Учителей искусствъ, Репетиторовъ, Библіотекарей и Смотрителей музеевъ и кабинетовъ* — воротникъ безъ шитья, съ двойнымъ кантомъ, а обшлага безъ шитья и безъ канта, только съ красною выпушкою и съ двумя пуговицами, вмѣсто трехъ, предъидущимъ чинамъ присвоенныхъ.

д.) *Для Помощниковъ Учителей фехтованія и гимнастики*, получившихъ классные чины — воротникъ и обшлага безъ

Библиотека "Руниверс"

шитья и канта, съ одною только красною выпушкою.

У всѣхъ сихъ чиновъ пуговицы плоскія, съ изображеніемъ герба, Военно-Учебнымъ заведеніямъ присвоеннаго, т. е. государственнаго герба съ полукруглымъ сіяніемъ (Рис. № 1045).

Всѣмъ симъ лицамъ оставлены темносиніе, гражданскаго покроя, вице-мундиры, съ такими же пуговицами, какъ на мундирахъ, и съ темносинимъ воротникомъ: у имѣющихъ чины — бархатнымъ, у не имѣющихъ чиновъ — суконнымъ. Первые изъ нихъ отличаются отъ послѣднихъ еще тѣмъ, что имѣютъ на карманахъ по три пуговицы, которыхъ не имѣющимъ чиновъ не полагается [160].

1840 Декабря 20 — темносиній цвѣтъ мундировъ, воротниковъ, обшлаговъ и панталонъ у поименованныхъ въ предъидущей статьѣ чиновъ перемѣненъ на темнозеленый, съ оставленіемъ, впрочемъ, прежнихъ различій по званіямъ (Рис. №№ 1047, 1048 и 1049) [161].

Библиотека "Руниверс"

LXXIV. ВОЕННЫЕ КАНТОНИСТЫ, СЪ ВОЕННО-УЧИТЕЛЬСКИМЪ ИНСТИТУТОМЪ И АУДИТОРСКОЮ ШКОЛОЮ.

а.) *Военные кантонисты въ баталіонахъ, полубаталіонахъ и отдѣльныхъ ротахъ.*

1826 Ноября 26 — при переобразованіи С.-Петербургскаго Военно-Сиротскаго отдѣленія въ С.-Петербургскій баталіонъ военныхъ кантонистовъ, съ раздѣленіемъ онаго на четыре роты ранжированныя и одну неранжированную, — состоящимъ въ нихъ военнымъ кантонистамъ оставлено прежнее ихъ обмундированіе сѣраго цвѣта, съ желтыми погонами, а въ отношеніи прочихъ частей мундира повелѣно имѣть:

a.) 1-й ротѣ (изъ кантонистовъ, приготовляемыхъ въ учителя и топографы) — воротникъ и обшлага черные, съ красною выпушкою; рукавные клапаны черные, безъ выпушки; пуговицы бѣлыя (Рис. № 1050).

b.) 2-й ротѣ (изъ кантонистовъ Артиллерійскаго вѣдомства) — воротникъ и обшлага черные, съ красною выпушкою; клапаны красные; пуговицы желтыя (Рис. № 1051).

Библиотека "Руниверс"

c.) 3-й ротѣ (изъ кантонистовъ Инженернаго вѣдомства)—воротникъ и обшлага черные, съ красною выпушкою; клапаны красные; пуговицы бѣлыя (Рис. № 1051).

d.) 4-й ротѣ (изъ кантонистовъ армейскаго и гарнизоннаго вѣдомствъ) и 5-й ротѣ (изъ кантонистовъ меньшаго возраста всѣхъ здѣсь означенныхъ вѣдомствъ), попрежнему — воротникъ и обшлага желтые, клапаны сѣрые, пуговицы бѣлыя (Рис. № 1052).

Во всѣхъ ротахъ околыши фуражныхъ шапокъ по цвѣту воротника, а куртки однобортныя [162].

1831 Ноября 19 — во всѣхъ баталіонахъ, полубаталіонахъ и ротахъ военныхъ кантонистовъ куртки, зимнія брюки и фуражныя шапки, вмѣсто сѣрыхъ, повелѣно имѣть темнозеленыя, съ такими же воротникомъ, обшлагами, клапанами и погонами, имѣя только на сихъ послѣднихъ красную выпушку и просѣчной, на красномъ сукнѣ, нумеръ баталіона, слѣдуемый по порядку общаго росписанія всѣхъ баталіоновъ, полубаталіоновъ и отдѣльныхъ ротъ военныхъ кантонистовъ (Рис. № 1053). Тем-

Библиотека "Руниверс"

нозеленый цвѣтъ присвоенъ также околышамъ фуражныхъ шапокъ и воротникамъ и погонамъ шинелей, при чемъ погоны у сихъ послѣднихъ положены такіе же, какъ на курткахъ. Во 2-й и 3-й (Артилерійской и Инженерной) ротахъ С.-Петербургскаго баталіона оставлены, попрежнему, черные воротники и обшлага съ красною выпушкою, красные рукавные клапаны и прежнія пуговицы: во 2-й ротѣ — желтыя, въ 3-й — бѣлыя. — *Учителямъ*, состоящимъ въ унтеръ-офицерскомъ званіи, присвоено обмундированіе унтеръ-офицеровъ Подвижныхъ Инвалидныхъ ротъ, но съ прорѣзнымъ нумеромъ баталіона на киверной гренадѣ, и съ красными: выпушкою и нумеромъ на погонахъ (Рис. № 1054). Учителямъ С.-Петербургскаго баталіона присвоена красная выпушка еще на воротникѣ, обшлагахъ и клапанахъ [163].

1833 Февраля 20 — бывшія у учителей унтеръ-офицерскаго званія лѣтнія панталоны, съ пуговицами внизу и козырьками, замѣнены брюками, какія, въ это же время, были введены во всѣхъ пѣхотныхъ войскахъ [164].

Библиотека "Руниверс"

1835 Іюля 10 — для отличія ефрейторовъ отъ прочихъ кантонистовъ, имъ присвоены поперечныя нашивки на погонахъ куртокъ, изъ желтой тесьмы, въ разстояніи полувершка отъ плечеваго шва [165].

1836 Ноября 8 — при раздѣленіи Воронежскаго баталіона на два и предназначеніи его къ снабженію полковъ 3-го Резервнаго Кавалерійскаго корпуса (1 и 2-я Драгунскія дивизіи) унтеръ-офицерами, а Артиллеріи сего корпуса фейерверкерами, — военнымъ кантонистамъ строевыхъ ротъ и батарей этихъ баталіоновъ повелѣно имѣть воротники, погоны и пуговицы по цвѣту и образцамъ тѣхъ полковъ и батарей, къ которымъ они приписаны, подобно тому, какъ сказано ниже, о кантонистскихъ эскадронахъ и батареяхъ въ Округахъ Военнаго Поселенія Кавалеріи [166].

1845 въ Іюлѣ — учителямъ унтеръ-офицерскаго званія, во всѣхъ баталіонахъ, полубаталіонахъ и ротахъ, вмѣсто киверовъ, даны каски, одинаковыя съ введенными, въ **1844** году, во всѣхъ пѣхотныхъ войскахъ, и съ такою же гренадкою, какая была на киверѣ (**Рис. № 1055**) [167].

Библиотека "Руниверс"

1847 Мая 19 — учителямъ унтеръ-офицерскаго званія и контанистамъ повелѣно имѣть фуражки темнозеленыя съ таковымъ же околышемъ, безъ выпушекъ и съ просѣчными на желтомъ сукнѣ: № роты и литерою Р, (168).

1848 Іюня 22 — нижнимъ чинамъ, обучающимъ фронту и инвалидамъ дозволено носить усы (169).

1852 Января 10 — въ баталіонахъ военныхъ кантонистовъ, вмѣсто касокъ, введены фуражки, темнозеленаго сукна, съ козырьками и подвязными ремнями, назначенные къ ношенію въ тѣхъ случаяхъ, когда употреблялись каски (170).

b.) *Въ Военно-Учительскомъ Институтѣ.*

1827 Сентября 8 — ученикамъ, предназначеннаго къ учрежденію при С.-Петербургскомъ баталіонѣ военныхъ кантонистовъ, *Военно-Учительскаго Института* повелѣно имѣть такое обмундированіе, какое, 1-го Ноября 1831 года, было дано всѣмъ военнымъ кантонистамъ, только съ прибавленіемъ красной выпушки на воротникъ, обшлага, клапаны и фуражную шапку, съ красными по-

Библиотека "Руниверс"

гонами и съ желтыми пуговицами; но, по неприведенію въ дѣйствіе сего учрежденія, и присвоенная ему форма не состоялась [171].

с.) *Въ Аудиторской школѣ.*

1832 Марта 26 — ученикамъ, учрежденной сего числа при С.-Петербургскомъ баталіонѣ военныхъ кантонистовъ, *Аудиторской школы* повелѣно имѣть общее кантонистское обмундированіе, съ прибавленіемъ серебрянаго галуна на воротникѣ, и съ погонами, присвоенными Учебнымъ Карабинернымъ полкамъ, только безъ нумера (Рис. № 1056) [172].

1846 Сентября 11 — утверждено новое положеніе объ *Аудиторскомъ Училищѣ Военнаго Министерства*, по которому: 1.) Директоръ и Штабъ и Оберъ-офицеры Училища, числясь по Арміи, носятъ мундиръ Военнаго Министерства, 2.) Воспитанники Училища имѣютъ общее контонистское обмундированіе съ прибавленіемъ какъ прежде серебрянаго галуна на воротникѣ, и погоновъ Учебныхъ Карабинерныхъ полковъ [173].

1854 Ноября 8 — воспитанникамъ 1-го класса Аудиторскаго Училища, избираемымъ

Библиотека "Руниверс"

въ отдѣленные сѳржанты, повелѣно имѣть, для отличія, нашивки вдоль средины погоновъ куртокъ и шинелей, изъ серебрянаго галуна [174].

d.) *Въ Малолѣтномъ Дворянскомъ отдѣленіи Новгородскаго баталіона военныхъ кантонистовъ.*

1834 Декабря 29—воспитанникамъ учрежденнаго въ сей день при Новгородскомъ баталіонѣ военныхъ кантонистовъ Малолѣтнаго Дворянскаго отдѣленія повелѣно имѣть общее кантонистское обмундированіе, съ тѣми улучшеніями, какіе способы экономическихъ суммъ заведенія сдѣлать дозволятъ, и съ краснымъ воротникомъ на курткахъ и шинеляхъ, по образцу Кадетскихъ корпусовъ (Рис. № 1057) [175] (*).

e.) *У военныхъ кантонистовъ въ Кавалерійскихъ эскадронахъ и Артиллерійскихъ батареяхъ Военнаго Поселенія Кавалеріи.*

1836 Августа 8—военнымъ кантонистамъ

(*) Въ 1844 году изъ этого отдѣленія образовались неранжированныя роты Новгородскаго и Полоцкаго Кадетскихъ корпусовъ, какъ упомянуто выше, въ статьѣ о Военно-Учебныхъ заведеніяхъ.

Библиотека "Руниверс"

учрежденныхъ, въ этотъ день, въ Округахъ Военнаго Поселенія Кавалеріи: для каждаго изъ полковъ 1-го и 2-го Резервныхъ Кавалерійскихъ корпусовъ и 5-й Легкой Кавалерійской дивизіи — по два эскадрона, а для Артиллеріи этихъ войскъ — пяти батарей, — повелѣно имѣть общее кантонистское обмундированіе, присвоенное баталіонамъ, полубаталіонамъ и отдѣльнымъ ротамъ военныхъ кантонистовъ; въ эскадронахъ Кирасирскихъ полковъ и Артиллерійскихъ батарей — изъ темнозеленаго, а въ эскадронахъ Уланскихъ и Гусарскихъ полковъ — изъ синяго сукна; во всѣхъ съ воротниками, обшлагами, выпушками, погонами и пуговицами по цвѣту и образцамъ тѣхъ полковъ и батарей, которымъ означенные кантонисты принадлежатъ (Рис. № 1058). Вооруженія имъ не присвоено, а для обученія ихъ употребляются деревянныя сабли, пики и орудія [176].

f.) *У военныхъ кантонистовъ при Пороховыхъ и Оружейныхъ заводахъ и Арсеналахъ.*

Обмундированіе то же, что и въ баталіонахъ

Библиотека "Руниверс"

военныхъ кантонистовъ, но съ погонами, какъ у нижнихъ чиновъ означенныхъ заводовъ и арсеналовъ [177].

1847 Мая 19 — утверждены для нихъ фуражки темнозеленыя, съ такимъ же околышемъ, на коемъ просѣчныя литеры по желтому сукну, мѣстъ, къ коимъ принадлежатъ кантонисты [178].

g.) У военныхъ кантонистовъ Гвардейскихъ войскъ.

1832 Октября 8 — кантонистамъ, состоящимъ въ школахъ при всѣхъ Пѣхотныхъ и Кавалерійскихъ полкахъ Гвардейскаго корпуса, Гвардейскомъ Саперномъ баталіонѣ, Гвардейскомъ экипажѣ и Гвардейскихъ Артиллерійскихъ бригадахъ, а также и Штабѣ Гвардейскихъ Инвалидныхъ ротъ, повелѣно имѣть: *куртки* — въ Пѣхотѣ — по цвѣту мундировъ, а въ Кавалеріи по цвѣту лейбиковъ, съ воротникомъ, плечевыми погонами и пуговицами, присвоенными въ Пѣхотѣ шинелямъ; въ Кавалеріи же лейбикамъ строевыхъ нижнихъ чиновъ; *панталоны* (въ Пѣхотѣ) противъ тѣхъ же строевыхъ чиновъ, *рейтузы* (въ

Библиотека "Руниверс"

Кавалеріи) сѣро-синеватаго сукна, безъ кожи въ шагу, и съ выпушкою, полку присвоенною; *фуражныя шапки* противъ строевыхъ чиновъ, но безъ выпушки по верхнему кругу и безъ нумера и литеры на околышѣ (Рис. № 1059); *шинели* противъ тѣхъ же чиновъ [179].

h.) *Кантонисты Военно-Учебныхъ заведеній.*

1831 Апрѣля 11 — кантонистамъ Пажескаго и Кадетскихъ корпусовъ и Дворянскаго полка, съ семилѣтняго возраста, повелѣно строить куртки и прочую одежду изъ выслужившаго сроки обмундированія воспитанниковъ сихъ заведеній, во всемъ примѣняясь къ сему послѣднему, кромѣ воротниковъ, которые у кантонистовъ полагаются темнозеленые, съ красною выпушкою, и съ краснымъ же, на каждой сторонѣ, клапаномъ. Выпушки по верхнему кругу фуражной шапки, равно какъ цифръ и литеръ на околышѣ они не имѣютъ (Рис. № 1060) [180].

1853 Іюля 14 — повелѣно кантонистамъ строить брюки изъ темнозеленаго сукна съ

Библиотека "Руниверс"

красною выпушкою, а на фуражкахъ имѣть высѣчки по заведеніямъ [181].

LXXV. ОФИЦЕРЫ БАТАЛІОНОВЪ, ПОЛУБАТАЛІОНОВЪ И ОТДѢЛЬНЫХЪ РОТЪ ВОЕННЫХЪ КАНТОНИСТОВЪ.

Офицерамъ симъ присвоена форма, существующая для офицеровъ, состоящихъ по Арміи, съ прибавленіемъ на полѣ эполетъ вышитаго серебряною канителью нумера бригады, въ которой баталіонъ, полубаталіонъ или рота состоятъ [182].

LXXVI. НИЖНІЕ НЕСТРОЕВЫЕ ЧИНЫ ГЛАВНАГО ШТАБА ЕГО ИМПЕРАТОРСКАГО ВЕЛИЧЕСТВА, ВОЕННАГО МИНИСТЕРСТВА И МѢСТЪ, СЕМУ МИНИСТЕРСТВУ ПОДВѢДОМСТВЕННЫХЪ.

1826 Февраля 11—у писарей и служителей Главнаго Штаба ЕГО ИМПЕРАТОРСКАГО ВЕЛИЧЕСТВА, Военно-Топографическаго Депо и Военнаго Министерства (у первыхъ сюртуки съ выпушкою на воротникѣ и обшлагахъ и съ рукавными клапанами — красными; у вторыхъ — съ выпушкою на воротникѣ и обшлагахъ и съ кла-

Библиотека "Руниверс"

панами свѣтлосиними; у послѣднихъ съ выпушкою на воротникѣ и разрѣзныхъ обшлагахъ, безъ клапановъ, красною) отмѣнены лампасы на панталонахъ, а оставлена одна только красная выпушка въ боковыхъ швахъ (Рис. № 1061), и съ этого же года имъ повелѣно носить, въ лѣтнее время, бѣлыя полотняныя брюки. Обмундированіе подобное писарямъ Военнаго Министерства получили и госпитальные фельдшера, попрежнему безъ погоновъ, съ бѣлыми пуговицами, вмѣсто желтыхъ, съ серебрянымъ галуномъ, вмѣсто золотаго, и съ темнозеленымъ подбоемъ, вмѣсто краснаго (Рис. № 1061) [183].

Въ 1832 году, при поступленіи Департаментовъ и другихъ частей Главнаго Штаба ЕГО ИМПЕРАТОРСКАГО ВЕЛИЧЕСТВА въ составъ Военнаго Министерства, всѣмъ писарямъ Министерства прежняго состава даны на обшлага красные клапаны, какъ до того было только у писарей Главнаго Штаба [184].

1844 Мая 5 — писарямъ Военнаго Министерства повелѣно имѣть на погонахъ сюртуковъ и шинелей и на околышахъ фураж-

Библиотека "Руниверс"

ныхъ шапокъ, высѣчки литеръ, подложенныя желтымъ сукномъ, по слѣдующему росписанію (Рис. № 1062):

a.) Въ Департаментѣ Генеральнаго Штаба . . . . . Г. Ш.

b.) Въ Департаментѣ Инспекторскомъ . . . . . И.

c.) Въ Департаментѣ Артиллерійскомъ и въ подвѣдомственныхъ ему мѣстахъ . . . . . А.

d.) Въ Департаментѣ Инженерномъ и въ подвѣдомственныхъ ему мѣстахъ. И.

e.) Въ Департаментѣ Коммисаріатскомъ и въ подвѣдомственныхъ ему мѣстахъ, госпиталяхъ и полугоспиталяхъ. . . . . К.

f.) Въ Департаментѣ Провіантскомъ и въ подвѣдомственныхъ ему мѣстахъ. . . . . П.

g.) Въ Департаментѣ Военныхъ Поселеній и въ подвѣдомственныхъ ему мѣстахъ . . . . . В. П.

h.) Въ Департаментѣ Медицинскомъ и въ подвѣдомственныхъ ему мѣстахъ. . . . . М.

Библиотека "Руниверс"

i.) Въ Департаментѣ Аудиторіатскомъ и у всѣхъ вообще писарей, подвѣдомственныхъ сему Департаменту мѣстъ . . . . . А.

k.) Въ Канцеляріи Военнаго Министерства . . . . . К. М.

l.) Въ Военно-Ученомъ Комитетѣ. У. К. (Учен. Комит.)

m.) Въ Комитетѣ, Высочайше учрежденномъ въ 18-й день Августа 1814 года . . . . . К. Р. (Ком. Ранен.)

n.) Въ Управленіи ИМПЕРАТОРСКИХЪ Военно-Конскихъ заведеній К. З.

o.) Въ Военной Академіи . . . . В. А.

На основаніи этого распоряженія и писарямъ Штаба Военно-Учебныхъ заведеній присвоены литеры . . . .У. З. (185).

1846 Января 21-—вахтерамъ и служителямъ Коммисаріатскаго и Провіантскаго вѣдомствъ, вмѣсто киверовъ, повелѣно имѣть фуражки съ козырьками и подвязными ремнями, а вмѣсто мундировъ и панталонъ сюртуки съ шараварами (Рис. № 1063) (186).

1846 Марта 15 — утверждены: новый штатъ Коммисіи для ремонтированія Гвардей-

Библиотека "Руниверс"

ской Кавалеріи и обмундированіе нижнихъ чинамъ ремонтной команды, согласно слѣдующему описанію: *казакинъ* темнозеленаго сукна съ красною на воротникѣ и обшлагахъ выпушкою. *Шаравары* темнозеленаго сукна съ краснымъ кантомъ. *Шинель* сѣраго сукна съ темнозеленымъ воротникомъ, имѣющимъ красную петлицу и такую же выпушку, и *фуражка* темнозеленаго сукна, съ красною выпушкою на околышѣ [187].

1847 Мая 19—утверждена форма фуражекъ: 1.) для писарей Департаментовъ и Управленій Военнаго Министерства и мѣстъ, ему подвѣдомственныхъ: *фуражка* темнозеленая съ козырькомъ; околышъ темнозеленый, съ одною красною выпушкою по верхнему краю, съ просѣчными, на желтомъ сукнѣ, литерами, въ Департаментахъ: Генеральнаго Штаба — Г. Ш., Инспекторскомъ — И., Аудиторіатскомъ — А., Коммисаріатскомъ — К., Провіантскомъ — П., Военныхъ Поселеній — В. П., Медицинскомъ — М., Канцеляріи Военнаго Министерства — К. М., Военно-Походной ЕГО ИМПЕРАТОРСКАГО ВЕЛИЧЕСТВА Канцеляріи — В. П. К., Комитета, Высочай-

Библиотека "Руниверс"

ше утвержденнаго въ 18 й день Августа 1814 года—К. Р., Управленія Военно-Конскихъ Заведеній—К. З., Военной Академіи—В. А., Военно-Ученаго Комитета — У. К., Чесменской Богадѣльни — Ч. Б.; *околышъ* черный, съ красными по обоимъ краямъ выпушками и съ литерами въ Департаментахъ: Артиллерійскомъ—А., Инженерномъ—И.; въ Штабахъ: Генералъ-Фельдцейхмейстера—Г. Ф., Генералъ-Инспектора по Инженерной части—Г. И.; выпушка по верхнему кругу фуражки у всѣхъ поименованныхъ—красная.

2.) Форма шапокъ для чертежниковъ, типографщиковъ, счетчиковъ, сторожей и мастеровыхъ, состоящихъ при Военномъ Министерствѣ и прочихъ мѣстахъ, сходна съ положенною для писарей тѣхъ мѣстъ.

3.) Для граверовъ, словорѣзовъ, механиковъ и мастеровыхъ Механическаго заведенія и Топографическаго Депо, состоящихъ при Департаментѣ Генеральнаго Штаба: *фуражка* темнозеленая съ козырькомъ; *околышъ* темнозеленый, съ одною свѣтлосинею, по верхнему краю, выпушкою, и съ просѣчными на желтомъ сукнѣ литерами, какъ и у писарей

Библиотека "Руниверс"

Генеральнаго Штаба; *выпушка* по верхнему кругу свѣтлосиняя.

4.) Для вахтеровъ и служителей Коммисаріатскаго и Провіантскаго вѣдомствъ: *шапка* темнозеленая, съ козырькомъ и ремешкомъ; *околышъ* темнозеленый, съ красною выпушкою по верхнему краю и съ просѣчными на желтомъ сукнѣ литерами: въ Коммисаріатскомъ — К., въ Провіантскомъ — П., и безъ выпушки по верхнему кругу.

5.) Для фельдшеровъ, аптекарскихъ учениковъ и школьниковъ, состоящихъ при мѣстныхъ госпиталяхъ, а также аудиторскихъ помощниковъ и писарей: Управленій Военныхъ Губернаторовъ, Комендантовъ, Ордонансъ-гаузовъ, Корпусныхъ и Окружныхъ Начальниковъ Внутренней Стражи, Корпуса Жандармовъ и прочихъ внутреннихъ управленій: *фуражка* темнозеленая, съ козырькомъ; *околышъ* темнозеленый, съ одною красною, по верхнему краю, выпушкою; *выпушка* по верхнему кругу фуражки красная.

6.) Для кондукторовъ вѣдомствъ: Артилерійскаго, Инженернаго и Военныхъ Поселеній—*фуражка* темнозеленая, безъ козырь-

Библиотека "Руниверс"

ка; *околышъ* черный, съ двумя красными по обоимъ краямъ выпушками и просѣчными, на желтомъ сукнѣ, литерами, какъ у писарей этихъ Департаментовъ; *выпушка* по верхнему кругу фуражки красная.

7.) Для мастеровыхъ Телеграфическихъ ротъ: *фуражка* сѣрая, съ козырькомъ и ремешками; *околышъ* сѣрый, безъ выпушекъ, съ просѣчными, на желтомъ сукнѣ, № роты и литерою Т., безъ выпушки по верхнему кругу.

8.) Для военно-рабочихъ баталіоновъ и ротъ вѣдомства Департамента Военныхъ Поселеній: *фуражка* темнозеленая; *околышъ* съ двумя свѣтлозелеными по краямъ выпушками и съ просѣчными, на свѣтлозеленомъ сукнѣ, № роты и литерою Р.; *выпушка* по верхнему кругу фуражки свѣтлозеленая [188].

1849 Декабря 2—нижнимъ чинамъ Штабовъ Инспектора всей Артиллеріи и Инспектора по Инженерной части, на погонахъ у шинелей и сюртуковъ и на околышахъ фуражекъ, вмѣсто прежнихъ литеръ, повелѣно имѣть: первымъ—И. А., а послѣднимъ—И. И. (Рис. № 1064) [189].

Библиотека "Руниверс"

LXXVII. НИЖНІЕ НЕСТРОЕВЫЕ ЧИНЫ ВОЕННО-УЧЕБНЫХЪ ЗАВЕДЕНІЙ.

Писарямъ и служителямъ Кадетскихъ корпусовъ и Дворянскаго полка, съ 1826 года, присвоено такое же обмундированіе, какое имѣютъ писаря и служители Военнаго Министерства, но у всѣхъ съ воротникомъ, рукавными клапанами и погонами тѣхъ цвѣтовъ, какіе присвоены заведенію, а у состоящихъ въ унтеръ-офицерскихъ чинахъ еще и съ галуномъ кадетскаго образца. Фуражныя шапки у всѣхъ темнозеленыя, съ козырькомъ, краснымъ околышемъ и темнозеленою выпушкою по верхнему кругу (Рис. № 1065) [190]. Тѣ нижніе чины служительскихъ ротъ Военно-Учебныхъ заведеній, которые поступаютъ въ оныя изъ Гвардіи, съ 23-го Іюля 1836 года имѣютъ, на воротникѣ и рукавныхъ клапанахъ сюртуковъ, присвоенныя Гвардіи петлицы, изъ желтаго басона, съ красными полосками (Рис. № 1066) [191]. Комнатнымъ служителямъ Артиллерійскаго и Главнаго Инженернаго Училищъ, Пажескаго Корпуса и Школы Гвардейскихъ Подпрапорщиковъ и

Библиотека "Руниверс"

Юнкеровъ полагается обмундированіе, сходное съ присвоеннымъ для деньщиковъ при офицерахъ сихъ заведеній [192].

1847 Мая 19 — утверждены фуражки:

1.) Для каптенармусовъ, музыкантовъ, барабанщиковъ и горнистовъ Кадетскихъ корпусовъ, одинаковыя съ воспитанниками.

2.) Для прочихъ нижнихъ чиновъ: фуражки темнозеленыя, съ козырькомъ; околышъ съ высѣчкою, на желтомъ сукнѣ, литеръ заведенія; *выпушка* по верхнему кругу фуражки темнозеленая.

3.) Для писарей Штаба Военно-Учебныхъ заведеній—*фуражка* темнозеленая, съ козырькомъ; *околышъ* темнозеленый, съ красною выпушкою по верхнему краю и съ просѣчными, на желтомъ сукнѣ, литерами У. З.; *выпушка* по верхнему краю красная.

4.) Для фельдшеровъ, аптекарскихъ учениковъ и школьниковъ, состоящихъ при мѣстныхъ госпиталяхъ, а также аудиторскихъ помощниковъ—*фуражка* темнозеленая, съ козырькомъ; *околышъ* темнозеленый, съ красною по верхнему краю вышушкою; *выпушка* по верхнему кругу фуражки красная [193].

Библиотека "Руниверс"

1853 Іюня 8 — въ формѣ обмундированія нижнихъ чиновъ Военно-Учебныхъ Заведеній предписаны нижеслѣдующія измѣненія:

1.) Музыкантамъ, барабанщикамъ и горнистамъ имѣть форму, существующую въ 1-мъ Кадетскомъ корпусѣ, принаравливаясь къ особымъ отличіямъ заведеній. Барабанщикамъ Главнаго Инженернаго и Михайловскаго - Артиллерійскаго училищъ вставлять, въ шовъ воротника красную выпушку и не закрывать ее музыкантскимъ басономъ, нашиваемымъ по нижнему краю воротника.

2.) Каптенармусамъ клапановъ на рукавахъ галуномъ не обшивать и какъ имъ, такъ и всѣмъ нижнимъ чинамъ унтеръ-офицерскаго званія (кромѣ музыкантовъ, барабанщиковъ и горнистовъ), вмѣсто галуна кадетскаго, имѣть галунъ 2-й Гвардейской дивизіи.

3.) Писарямъ Михайловскаго - Артиллерійскаго училища сюртукъ и брюки строить изъ сукна гвардейскаго: сюртуки изъ темнозеленаго, а брюки изъ сѣраго.

4.) Берейторскимъ ученикамъ 1-го и 2-го Кадетскихъ корпусовъ брюки обшивать

Библиотека "Руниверс"

кожею и дѣлать ихъ со штрипками; отпускать имъ замшевыя перчатки и шпоры.

5.) Писарямъ и нижнимъ чинамъ служительскихъ ротъ имѣть обшлага на рукавахъ сюртуковъ темнозеленаго сукна, съ красною выпушкою.

6.) Фельдшерамъ имѣть обмундированіе, одинаковое съ писарями, только клапановъ на обшлагахъ не пришивать, а застегивать ихъ на двухъ крючкахъ.

7.) Нижнимъ чинамъ служительскихъ ротъ имѣть пуговицы съ орлами.

8.) Служителямъ Пажескаго корпуса, Главнаго Инженернаго и Михайловскаго-Артиллерійскаго училищъ строить впредь, вмѣсто мундировъ, сюртуки изъ темнозеленаго, а брюки изъ сѣраго гвардейскаго сукна; вольнонаемнымъ же служителямъ Пажескаго корпуса и Школы Гвардейскихъ Подпрапорщиковъ имѣть мундиры и брюки изъ темнозеленаго гвардейскаго сукна, по формѣ деньщиковъ; шинели и фуражки тоже деньщичьи.

9.) Нижнимъ чинамъ Главнаго Инженернаго и Михайловскаго-Артиллерійскаго Учи-

Библиотека "Руниверс"

лищъ строить шинели изъ сѣраго солдатскаго сукна.

10.) Служителямъ Пажескаго корпуса, писарямъ и сторожамъ Михайловскаго-Артиллерійскаго училища имѣть фуражки съ козырьками.

11.) Писарямъ, фельдшерамъ и сторожамъ Главнаго Инженернаго и Михайловскаго-Артиллерійскаго училищъ имѣть на околышахъ фуражекъ высѣчки: въ Главномъ Инженерномъ буквы Г. И., а въ Михайловскомъ-Артиллерійскомъ — М. А.

12.) Всѣмъ вообще нижнимъ чинамъ Военно-Учебныхъ заведеній строить фуражки на холщевой стеганой подкладкѣ.

13.) Писарямъ Пажескаго корпуса воротники и плечевые погоны дѣлать съ зеленою выпушкою, а брюки съ красною [194].

LXXVIII. ОФИЦЕРЫ СЛУЖИТЕЛЬСКИХЪ РОТЪ ВОЕННО-УЧЕБНЫХЪ ЗАВЕДЕНІЙ.

Офицеры сіи имѣютъ обмундированіе офицеровъ Подвижныхъ Инвалидныхъ ротъ и Инвалидныхъ командъ, но съ вышитыми, на

Библиотека "Руниверс"

полѣ эполетъ, нумерами и литерами, изъ серебряной канители, присвоенными тѣмъ заведеніямъ, при коихъ служительскія роты состоятъ [195].

LXXIX. ДЕНЬЩИКИ.

1826 Февраля 11 — всѣмъ деньщикамъ, при прежнемъ ихъ обмундированіи, повелѣно имѣть сѣрыя рейтузы: пѣхотныхъ войскъ — безъ лампасъ, а конныхъ — съ лампасами [196].

На основаніи же правилъ, Высочайше утвержденныхъ 15 го Января 1802 года, они носятъ такіе же панталоны и сапоги, какіе присвоены лицамъ, при которыхъ они состоятъ (Рис. № 1067).

1848 Октября 3 — Высочайше повелѣно: деньщикамъ офицеровъ войскъ Отдѣльнаго Кавказскаго корпуса имѣть полукафтаны съ шараварами, по формѣ, присвоенной офицерамъ, съ обтяжными суконными пуговицами, дозволивъ донашивать мундиры съ панталонами до того времени, когда офицеры найдутъ возможнымъ построить для нихъ одежду по новой формѣ; фуражки же и шинели

Библиотека "Руниверс"

деньщиковъ оставить по образцу нынѣ употребляемому (197).

1852 Октября 31 — Высочайше повелѣно:

1.) Деньщикамъ генераловъ, штабъ и оберъ-офицеровъ имѣть, вмѣсто шляпъ, кожаныя каски (Рис. № 1068).

2.) Каски носить только въ тѣхъ случаяхъ, когда употреблялись шляпы.

3.) Форма сихъ касокъ та же, что и у нижнихъ чиновъ, но съ слѣдующимъ различіемъ:

а.) На верхней латуни долженъ быть шаръ безъ пламени.

б.) На гербахъ не имѣть ни вензелей, ни нумеровъ, ни знаковъ отличій.

4.) Приборъ къ каскамъ желтый или бѣлый, сходно съ приборомъ каски того офицера, при которомъ деньщикъ состоитъ; въ Гвардіи и Военно-Учебныхъ заведеніяхъ томпаковый, въ Арміи — мѣдный, кому положенъ бѣлый приборъ — то луженый. Прибора не золотить и не серебрить.

5.) На каскахъ въ Кавалеріи, Конной Артиллеріи и Конно-Піонерныхъ дивизіонахъ имѣть металлическіе ободки на переднихъ

Библиотека "Руниверс"

козырькахъ, а въ Кирасирскихъ полкахъ и Жандармскомъ корпусѣ — боковыя металлическія полоски, какъ на офицерскихъ каскахъ (Рис. № 1068).

6.) Гербы совершенно сходны съ таковыми же на каскахъ офицеровъ, при которыхъ состоятъ деньщики, только съ *выбивными* звѣздами, гдѣ оныя положены, и безъ вензелей, нумеровъ и знаковъ отличій у всѣхъ вообще.

7.) Деньщикамъ офицеровъ Отдѣльнаго Кавказскаго корпуса имѣть *папахи*, безъ галуна, выпушекъ и знаковъ отличій.

8.) Въ Кавказско-Горскомъ полуэскадронѣ и въ командахъ Собственнаго ЕГО ВЕЛИЧЕСТВА Конвоя——деньщикамъ имѣть *шапки* по образцу офицерскихъ, но безъ галуна [198].

1852 Декабря 22—Высочайше утверждено слѣдующее описаніе формы деньщиковъ вообще:

а.) *Фуражка*——во всѣхъ войскахъ одной формы и цвѣта съ офицерскою, безъ кокарды, съ выпушками по верху и по бокамъ, по цвѣту офицерскихъ.

б.) *Мундиръ* — въ Л.-Гв. Конномъ и во

Библиотека "Руниверс"

всѣхъ Уланскихъ полкахъ изъ темносиняго сукна (Рис. № 1068), у Жандармовъ—свѣтлосиняго, у Фурштатовъ—сѣраго, а во всѣхъ прочихъ полкахъ темнозеленаго сукна, однобортный (Рис. № 1068).

Воротникъ — одного цвѣта съ офицерскимъ мундирнымъ и съ клапанами, гдѣ оные имѣются, но безъ пуговицъ.

Примѣчаніе. Въ Л.-Гв. Конномъ полку воротникъ и обшлага красные, а во всѣхъ Кирасирскихъ и Гусарскихъ полкахъ по цвѣту вице-мундирныхъ офицерскихъ.

Обшлага — одного цвѣта съ офицерскими, у Уланскихъ и Гусарскихъ съ острымъ напереди мыскомъ, безъ пуговицъ.

Фалды — косые отвороты фалдъ одного сукна съ мундиромъ. Клапаны въ карманной складкѣ у драгунскихъ и гусарскихъ деньщиковъ, какъ у генеральскихъ вице-мундировъ. Въ Егерскихъ полкахъ клапановъ не полагается.

Выпушки на воротникѣ и обшлагахъ по цвѣту офицерскихъ, за исключеніемъ обшлаговъ красныхъ, при коихъ выпушки не полагается.

Пуговицы обтянуты сукномъ одного цвѣта съ мундиромъ. *Подкладка* по цвѣту мундира.

Библиотека "Руниверс"

в.) *Панталоны*—темнозеленаго сукна, съ выпушкою прикладнаго сукна той части, въ которой состоятъ (Рис. № 1068).

г.) *Рейтузы*—сѣросинія, съ выпушкою (Рис. № 1068).

д.) *Чекмень*—во всемъ сходный съ офицерскимъ казачьимъ, но безъ кушака.

е.) *Шаравары*—сходныя съ офицерскими.

ж.) *Полукафтанъ* деньщиковъ войскъ Отдѣльнаго Кавказскаго корпуса во всемъ сходенъ съ офицерскимъ, но безъ выпушки по борту и на клапанахъ, и съ обтяжными пуговицами.

з.) *Шинель* — офицерскаго покроя, у Жандармовъ синяя, а у всѣхъ прочихъ изъ сѣраго сукна.—Стоячій воротникъ по цвѣту офицерскаго.—Лампасы на большомъ воротникѣ одного цвѣта съ стоячимъ воротникомъ или съ цвѣтными клапанами, на немъ находящимися (если воротникъ стоячій одного цвѣта съ шинелью). Лампасы нашиваются: въ Гвардіи и въ Военно-Учебныхъ заведеніяхъ въ три, а у прочихъ въ два ряда. Пуговицы одной чеканки съ офицерскими.

и.) Каски и папахи какъ было сказано

Библиотека "Руниверс"

въ приказѣ отъ 31-го Октября сего года за № 121 (199).

1858 Декабря 28 — въ дополненіе къ приведенному предъ симъ описанію Высочайше повелѣно:

1.) Въ Казачьихъ войскахъ деньщикамъ имѣть шапки офицерскаго образца, но безъ знаковъ отличій, репейка и помпона, съ однимъ лишь гербомъ, солдатскаго образца, если таковой имѣется (Рис. № 1069).

2.) Въ Казачьихъ полкахъ, гдѣ положены папахи, деньщикамъ имѣть таковыя, по образцу офицерскихъ, но безъ знаковъ отличій, галуновъ и выпушекъ.

3.) Кожаныя каски, положенныя деньщикамъ Казачьихъ войскъ по приказу 31-го Октября, отмѣнить (200).

КОНЕЦЪ ДВАДЦАТЬ ВОСЬМОЙ ЧАСТИ.

Библиотека "Руниверс"

ПРИЛОЖЕНІЯ

КЪ

ДВАДЦАТЬ ВОСЬМОЙ ЧАСТИ

ИСТОРИЧЕСКАГО ОПИСАНІЯ

ОДЕЖДЫ и ВООРУЖЕНІЯ

РОССІЙСКИХЪ

ВОЙСКЪ.

Библиотека "Руниверс"

ПРИЛОЖЕНІЯ

КЪ

ДВАДЦАТЬ ВОСЬМОЙ ЧАСТИ

Историческаго Описанія одежды и вооруженія Россійскихъ войскъ.

(1) Собр. Закон. и Постановл., 1826 г., кн., I, стр. 105 и слѣд., и свѣдѣнія, полученныя отъ Коммисаріатскаго Департамента Военнаго Министерства.

(2) Собр. Закон. и Постановл., 1826 г., кн. III, стр. 161.

(3) Тамъ же, 1827 г., кн. I, стр. 3.

(4) Тамъ же, кн. IV, стр. 17 и 19.

(5) Тамъ же, 1829 г., кн. II, стр. 6 и 7.

(6) Тамъ же, кн. IV, стр. 115.

(7) Тамъ же, 1830 г., кн. IV, стр. 401.

(8) Тамъ же, 1831 г, кн. II, стр. 39.

(9) Тамъ же, 1832 г., кн. II, стр. 545.

(10) Тамъ же, 1836 г., кн. II, стр. 213.

(11) Тамъ же, 1837 г., кн. III, стр. 47.

(12) Тамъ же, кн. IV, стр. 325

(13) Прик. Воен. Мин., 23-го Января 1841 г., № 8.

(14) ——— ——— ——— 18-го Апрѣля 1843 г., № 51.

(15) ——— ——— ——— 2-го Января 1844 г., № 1.

(16) ——— ——— ——— 1-го Декабря 1844 г., № 144.

(17) ——— ——— ——— 19-го Декабря 1844 г., № 156.

(18) ——— ——— ——— 13-го Октября 1849 г., № 104.

(19) ——— ——— ——— 15-го Февраля 1850 г., № 13.

Библиотека "Руниверс"

(20) Собр. Закон. и Постановл., 1826 г., кн. I, стр. 103.

(21) Тамъ же, стр. 105 и слѣд., и свѣдѣнія, полученныя отъ Коммисаріатскаго Департамента Военнаго Министерства.

(22) Собр. Закон. и Постановл., 1826 г., кн. III, стр. 161.

(23) Тамъ же. 1827 г, кн. I, стр. 3.

(24) Тамъ же, кн. IV, стр. 17 и 19.

(25) Тамъ же, 1829 г., кн. II, стр. 225.

(26) Тамъ же, стр. 6 и 7.

(27) Тамъ же, кн. IV, стр. 115.

(28) Тамъ же, 1830 г., кн. IV, стр. 401.

(29) Тамъ же, 1831 г., кн. II, стр. 39.

(30) Тамъ же, 1832 г., кн. II, стр. 545.

(31) Тамъ же, 1836 г., кн. II, стр. 213.

(32) Тамъ же, 1837 г., кн. III, стр. 47.

(33) Тамъ же, кн. IV, стр. 325.

(34) Прик. Воен. Мин., 23-го Января 1841 г., № 8.

(35) —— —— —— 18-го Апрѣля 1843 г., № 51.

(36) —— —— —— 2-го Января 1844 г., № 1.

(37) —— —— —— 1-го Декабря 1844 г., № 144.

(38) —— —— —— 19-го Декабря 1844 г., № 156.

(39) —— —— —— 13-го Октября и 3-го Декабря 1849 года, №№ 104 и 121.

(40) —— —— —— 15-го Февраля 1850 г., № 13.

(41) —— —— —— 18-го Февраля 1854 г., № 21.

(42) —— —— —— 29-го Апрѣля 1854 г., № 53.

(43) Собр. Закон. и Постановл., 1826 г., кн. I, стр. 105 и слѣд.

(44) Тамъ же, кн. III, стр. 161.

(45) Тамъ же, 1827 г, кн. I, стр. 3.

(46) Тамъ же, кн. IV, стр. 17 и 19.

(47) Тамъ же, 1829 г., кн. III, стр. 6 и 7.

(48) Тамъ же, кн. IV, стр. 115.

Библиотека "Руниверс"

(49) Собр. Закон и Постановл., 1830 г., кн. IV, стр. 401.

(50) Тамъ же, 1832 г., кн. II, стр. 545.

(51) Тамъ же, 1837 г., кн. III, стр. 47.

(52) Тамъ же, кн. IV, стр. 325.

(53) Прик. Воен. Мин., 23-го Января 1841 г., № 8.

(54) —— —— —— 18-го Апрѣля 1843 г., № 51.

(55) Отношеніе Дежурнаго Генерала Главнаго Штаба ЕГО ИМПЕРАТОРСКАГО ВЕЛИЧЕСТВА въ Коммисаріатскій Департаментъ Военнаго Министерства отъ 29-го Декабря 1843 года, за № 12,551.

(56) Прик. Воен. Мин., 2-го Января 1844 г., № 1.

(57) —— —— —— 7-го Августа 1849 г., № 71.

(58) —— —— —— 13-го Октября и 3-го Декабря 1849 г., №№ 104 и 121.

(59) —— —— —— 15-го Февраля 1850 г., № 13.

(60) Собр. Закон. и Постановл., 1826 г., кн. I, стр. 105 и слѣд.

(61) Тамъ же, кн. III, стр. 161.

(62) Тамъ же, 1827 г., кн. I, стр. 3.

(63) Тамъ же, кн. IV, стр. 17 и 19.

(64) Тамъ же, 1829 г., кн. IV, стр. 115.

(65) Тамъ же, 1832 г., кн. II, стр. 545.

(66) Тамъ же, 1837 г., кн. III, стр. 47.

(67) Тамъ же, кн. IV, стр. 325.

(68) Прик. Воен. Мин., 23-го Января 1841 г., № 8.

(69) —— —— —— 2-го Января 1844 г., № 1.

(70) —— —— —— 7-го Декабря 1844 г., № 147 и свѣдѣнія, полученныя отъ Коммисаріатскаго Департамента Военнаго Министерства.

(71) Приказъ Военнаго Министра, 13-го Октября и 3-го Декабря 1849 года, №№ 104 и 121.

(72) Прик. Воен. Мин., 15-го Февраля 1850 г., № 13.

(73) —— —— —— 29-го Апрѣля 1854 г., № 53.

Библиотека "Руниверс"

(74) Собр. Закон. и Постановл., 1826 г., кн. I, стр. 105 и слѣд.

(75) Тамъ же, 1827 г., кн. I, стр. 3.

(76) Тамъ же, кн. IV, стр. 17 и 19.

(77) Тамъ же, 1829 г., кн. IV, стр. 115.

(78) Тамъ же, 1830 г., кн. IV, стр. 401.

(79) Тамъ же, 1832 г., кн. II, стр. 545.

(80) Тамъ же, 1837 г., кн. III, стр. 47.

(81) Тамъ же, кн. IV, стр. 325.

(82) Прик. Воен. Мин., 23-го Января 1841 г., № 8.

(83) —— —— —— 2-го Января 1844 г., № 1.

(84) —— —— —— 7-го Декабря 1844 г., № 147, и свѣдѣнія, полученныя отъ Коммисаріатскаго Департамента Военнаго Министерства.

(85) Собр. Закон. и Постановл., 1826 г., кн. I, стр. 105 и слѣд., и свѣдѣнія, полученныя отъ Коммисаріатскаго Департамента Военнаго Министерства.

(86) Собр. Закон. и Постанов., 1826 г., кн. III, стр. 161.

(87) Тамъ же, 1827 г., кн. I, стр. 3.

(88) Тамъ же, кн. IV, стр. 17 и 19.

(89) Тамъ же, 1829 г., кн. II, стр. 6.

(90) Тамъ же, кн. IV, стр. 115 и 116.

(91) Тамъ же, 1830 г., кн. IV, стр. 401.

(92) Тамъ же, 1832 г., кн. II, стр. 545.

(93) Тамъ же, 1837 г., кн. III, стр. 47.

(94) Тамъ же, кн. IV, стр. 325.

(95) Прик. Воен. Мин., 23-го Января 1841 г., № 8.

(96) —— —— —— 2-го Января 1844 г., № 1.

(97) —— —— —— 30-го Апрѣля 1846 г., № 75.

(98) Отношеніе Военнаго Министра къ Генералъ-Лейтенанту Князю Долгорукову, отъ 4-го Ноября 1846 года, № 10,112.

Библиотека "Руниверс"

(99) Приказъ Военнаго Министра, 20-го Іюня 1849 года, № 57.

(100) —— —— —— 13-го Октября и 3-го Декабря 1849 года, №№ 104 и 121.

(101) —— —— —— 20 го Октября 1849 г., № 106.

(102) —— —— —— 31-го Октября 1849 г., № 108.

(103) —— —— —— 22 го Декабря 1849 г., № 132.

(104) —— —— —— 15-го Февраля 1850 г., № 13.

(105) Отношеніе Военнаго Министра къ Министру Внутреннихъ Дѣлъ отъ 19-го Апрѣля 1850 г., № 3,526.

(106) Приказъ Военнаго Министра, 30-го Ноября 1850 года, № 82.

(107) Описаніе обмундированія и вооруженія офицеровъ войскъ ИМПЕРАТОРСКОЙ Россійской Арміи 1845 года, кн. III, стр. 42; предписаніе Инспекторскаго Департамента Военнаго Министерства Военно-Походному Шталмейстеру Главнаго Штаба ЕГО ИМПЕРАТОРСКАГО ВЕЛИЧЕСТВА, Подполковнику Бекленишеву, отъ 2-го Августа 1836 года, за № 6,252, и свѣдѣніе, полученное отъ Военно-Походнаго Шталмейстера Главнаго Штаба ЕГО ИМПЕРАТОРСКАГО ВЕЛИЧЕСТВА.

(108) Приказъ Военнаго Министра, 2-го Января 1844 года, № 1, и свѣдѣніе, полученное отъ Военно-Походнаго Шталмейстера Главнаго Штаба ЕГО ИМПЕРАТОРСКАГО ВЕЛИЧЕСТВА.

(109) Приказъ Военнаго Министра, 7-го Декабря 1844 года, № 144, и дополнительное свѣдѣніе, полученное отъ Коммисаріатскаго Департамента Военнаго Министерства.

(110) Приказъ Военнаго Министра, 4-го Января 1845 года, № 1.

(111) Свѣдѣніе, полученное отъ Командира Фельдъегерскаго Корпуса.

(112) Высочайше утвержденное описаніе обмундирова-

Библиотека "Руниверс"

нія чиновъ Фельдъегерскаго Корпуса, 26-го Мая 1826 года, въ дѣлѣ Инспекторскаго Департамента Главнаго Штаба ЕГО ИМПЕРАТОРСКАГО ВЕЛИЧЕСТВА, 1826 года, № 156.

(113) Собр. Закон. и Постановл., до части Военнаго Управленія относящихся, 1832 года, кн. II, стр. 545.

(114) Приказъ Военнаго Министра, 2-го Января 1844 года, № 1.

(115) —— —— —— 14-го Марта 1845 г., № 44.

(116) —— —— —— 13-го Октября 1849 г., № 104.

(117) Полн. Собр. Закон. Рос. Имп., Собраніе второе, кн. I, № 141, стр. 200, § 4.

(118) Тамъ же, № 171, стр. 242.

(119) Собр. Закон. и Постановл., 1834 г., кн. I, стр. 529—539, и описаніе обмундированія и вооруженія офицеровъ войскъ ИМПЕРАТОРСКОЙ Россійской Арміи, 1845 года, кн. III, стр. 304.

(120) Собр. Закон. и Постановл., 1834 г., кн. II, стр. 231.

(121) Тамъ же, стр. 175.

(122) Тамъ же, стр. 283.

(123) Тамъ же, 1836 г., кн. III, стр. 731 и слѣд.

(124) Тамъ же, 1837 г., кн. III, стр. 47.

(125) Тамъ же, кн. IV, стр. 325.

(126) Прик. Воен. Мин., 2-го Января 1844 г., № 1.

(127) —— —— —— 20-го Іюля 1849 г., № 57.

(128) —— —— —— 27-го Сентября 1849 г., № 97.

(129) —— —— —— 13-го Октября и 3-го Декабря 1849 года, №№ 104 и 121.

(130) Полн. Собр. Закон. Рос. Имп., Собраніе второе, кн. I, № 141, стр. 200, § 3.

Библиотека "Руниверс"

(131) Полн. Собр. Закон. Рос. Имп., Собр. втор, кн. I, № 171, стр. 242.

(132) Тамъ же, № 491, стр. 808, и описаніе обмундированія и вооруженія офицеровъ войскъ ИМПЕРАТОРСКОЙ Россійской Арміи, 1845 года, кн. III, стр. 307, § 5.

(133) Описаніе обмундированія и вооруженія офицеровъ войскъ ИМПЕРАТОРСКОЙ Россійской Арміи, 1845 г., кн. III, стр. 305 — 308, и свѣдѣнія, полученныя изъ Коммисаріатскаго Департамента Военнаго Министерства.

(134) Отношеніе Военнаго Министра къ Главнокомандующему Отдѣльнымъ Кавказскимъ Корпусомъ отъ 4-го Іюля 1850 года, № 5,016.

(135) Прик. Воен. Мин., 2-го Февраля 1852 г., № 17.

(136) —— —— —— 2-го Марта 1852 г., № 28.

(137) —— —— —— 28-го Мая 1852 г., № 59.

(138) —— —— —— 29-го Апрѣля 1854 г., № 53, и свѣдѣніе, полученное изъ Коммисаріатскаго Департамента Военнаго Министерства.

(139) Отношеніе Военнаго Министра къ Командующему Отдѣльнымъ Кавказскимъ Корпусомъ, отъ 1-го Мая 1854 года, № 4,950.

(140) Приказъ Военнаго Министра, 11-го Октября 1854 года, № 106.

(141) Описаніе обмундированія и вооруженія офицеровъ войскъ ИМПЕРАТОРСКОЙ Россійской Арміи, 1845 года, кн. III, стр. 309.

(142) Тамъ же, стр. 309 — 311.

(143) Полн. Собр. Закон. Росс. Имп., Собраніе второе, кн. I, № 141, стр 200, § 3.

(144) Тамъ же, № 491, стр. 808, и описаніе обмундированія и вооруженія офицеровъ войскъ ИМПЕРАТОРСКОЙ Россійской Арміи, 1845 года, кн. III, стр. 307, § 5.

(145) Описаніе обмундированія и вооруженія офицеровъ

Библиотека "Руниверс"

войскъ ИМПЕРАТОРСКОЙ Россійской Арміи, 1845 года, кн. III, стр. 313, и свѣдѣнія, полученныя изъ Коммисаріатскаго Департамента Военнаго Министерства.

(146) Прик. Воен. Мин., 2-го Февраля 1852 г., № 17.

(147) —— —— —— 29-го Апрѣля 1854 г., № 53.

(148) Описаніе обмундированія и вооруженія офицеровъ войскъ ИМПЕРАТОРСКОЙ Россійской Арміи, 1845 года, кн. III, стр. 313 — 314.

(149) Приказъ Военнаго Министра, 2-го Февраля 1852 года, № 17.

(150) Описаніе обмундированія и вооруженія офицеровъ войскъ ИМПЕРАТОРСКОЙ Россійской Арміи, 1845 года, кн. III, стр. 314, и свѣдѣнія, полученныя изъ Коммисаріатскаго Департамента Военнаго Министерства.

(151) Приказъ Военнаго Министра, 27-го Ноября 1850 года, № 81.

(152) Отношеніе Военнаго Министра къ Его Императорскому Высочеству Командующему Гвардейскими и Гренадерскимъ Корпусами отъ 17-го Марта 1851 года, № 2,597.

(153) Прик. Воен. Мин., 2-го Февраля 1852 г., № 17.

(154) —— —— —— 29-го Апрѣля 1854 г., № 53.

(155) Описаніе обмундированія и вооруженія офицеровъ войскъ ИМПЕРАТОРСКОЙ Россійской Арміи, 1845 года, кн. III, стр. 314 — 317, свѣдѣнія, полученныя изъ Коммисаріатскаго Департамента Военнаго Министерства, и Собраніе Законовъ и Постановленій, до части Военнаго Управленія относящихся, 1836 года, кн. III, стр. 731 — 737, § 16.

(156) Приказъ Военнаго Министра, 2-го Февраля 1852 года, № 17.

(157) Полн. Собр. Закон. Рос. Имп., Собраніе второе, кн. I, № 141, стр. 200, § 3.

Библиотека "Руниверс"

(158) Приказъ Военнаго Министра, 2-го Февраля 1852 года, № 17.

(159) Хранящееся въ Архивѣ Штаба Его Императорскаго Высочества Главнаго Начальника Военно-Учебныхъ Заведеній дѣло бывшаго Дежурства Главнаго Директора Пажескаго и Кадетскихъ Корпусовъ, 1827 года, № $\frac{328}{22}$.

(160) Собр. Закон. и Постан., до части Военнаго Управленія относящихся, 1836 г., кн. III, стр. 701, §§ 68, 69 и 70 и описаніе обмундированія и вооруженія офицеровъ войскъ ИМПЕРАТОРСКОЙ Россійской Арміи, 1845 года, кн. III, стр. 302—304.

(161) Приказъ Главнаго Начальника Пажескаго, всѣхъ Сухопутныхъ Кадетскихъ Корпусовъ и Дворянскаго полка отъ 20-го Декабря 1840 г., № 306.

(162) Высочайше утвержденное предположеніе о переобразованіи С.-Петербургскаго Военно-Сиротскаго Отдѣленія, 26-го Ноября 1826 года, § 31, и показанія лицъ, состоявшихъ въ то время въ С.-Петербургскомъ баталіонѣ Военныхъ кантонистовъ.

(163) Высочайшее повелѣніе, объявленное Управлявшему Военнымъ Министерствомъ Управлявшимъ Главнымъ Штабомъ ЕГО ИМПЕРАТОРСКАГО ВЕЛИЧЕСТВА, 19-го Ноября 1831 года, за № 470, и свѣдѣнія, полученныя въ Департаментахъ: Коммисаріатскомъ и Военныхъ Поселеній.

(164) Свѣдѣніе, полученное въ Коммисаріатскомъ Департаментѣ Военнаго Министерства.

(165) Высочайшее повелѣніе, объявленное въ приказѣ Дежурнаго Генерала Главнаго Штаба ЕГО ИМПЕРАТОРСКАГО ВЕЛИЧЕСТВА по Военно-Учебнымъ Заведеніямъ Военныхъ кантонистовъ отъ 10-го Іюля 1835 года № 83.

(166) Высочайше утвержденное положеніе о преобразованіи Воронежскаго баталіона Военныхъ кантонистовъ, 8-го Ноября 1836 года, § 21.

Библиотека "Руниверс"

(167) Свѣдѣніе, полученное въ С.-Петербургскомъ баталіонѣ Военныхъ кантонистовъ.

(168) Приказъ Военнаго Министра, 19-го Мая 1847 г., № 86.

(169) Отношеніе Дежурнаго Генерала Главнаго Штаба ЕГО ИМПЕРАТОРСКАГО ВЕЛИЧЕСТВА въ Департаментъ Военныхъ Поселеній отъ 22-го Іюня 1848 года, № 5,889.

(170) Приказъ Военнаго Министра, 10-го Января 1852 года, № 4, § 45.

(171) Полн. Собр. Закон. Россійск. Имп., Собраніе второе, Т. II., № 1,366, стр. 775, § 5.

(172) Тамъ же, № 5,253, стр. 167, § 6.

(173) Положеніе объ Аудиторскомъ Училищѣ Военнаго Министерства 11-го Сентября 1846 года.

(174) Высочайшее повелѣніе, объявленное въ приказѣ по Департаменту Военныхъ Поселеній отъ 8-го Ноября 1854 года, № 730.

(175) Собр. Закон. и Постановл., до части Военнаго Управленія относящихся, 1835 г., кн. I, стр. 639, § 11.

(176) Высочайше утвержденное Положеніе о сформированіи изъ Военныхъ кантонистовъ Кавалерійскихъ эскадроновъ и Артиллерійскихъ батарей въ Округахъ Военнаго Поселенія Кавалеріи, 8-го Августа 1836 года, § 23.

(177) Свѣдѣніе, полученное отъ Коммисаріатскаго Департамента Военнаго Министерства.

(178) Прик. Воен. Мин., 19-го Мая 1847 г., № 86.

(179) Свѣдѣніе, полученное въ Коммисаріатскомъ Департаментѣ Военнаго Министерства.

(180) Полное Собр. Закон. Россійск. Имп., Собраніе второе, Т. VI, Отд. I, № 4,495, стр. 298, § 7, и свѣдѣнія, полученныя въ Военно-Учебныхъ Заведеніяхъ.

(181) Прик. Воен. Мин., 14-го Іюля 1853 г., № 54.

(182) Описаніе обмундированія и вооруженія офицеровъ

Библиотека "Руниверс"

войскъ ИМПЕРАТОРСКОЙ Россійской Арміи, 1845 г., кн. III, стр. 293.

(183) Полн. Собр. Закон. Россійск. Имп., Собраніе второе, Т. I, № 141, стр. 201, и свѣдѣніе, полученное въ Коммисаріатскомъ Департаментѣ Военнаго Министерства.

(184) Свѣдѣніе, полученное отъ того же Департамента.

(185) Прик. Воен. Мин., 5-го Мая 1844 г., № 60, и свѣдѣніе, полученное въ Штабѣ Военно-Учебныхъ Заведеній.

(186) Прик. Воен. Мин., 21-го Января 1846 г., № 18.

(187) —— —— —— 15-го Марта 1846 г., № 50.

(188) —— —— —— 19-го Мая 1847 г., № 86.

(189) —— —— —— 2-го Декабря 1849 г., № 123.

(190) Свѣдѣнія, полученныя въ Коммисаріатскомъ Департаментѣ Военнаго Министерства, и Высочайше утвержденные штаты Военно-Учебныхъ Заведеній.

(191) Собр. Закон. и Постановл., до части Военнаго Управленія относящихся, 1836 г., кн. III, стр. 213, и свѣдѣніе, полученное отъ Коммисаріатскаго Департамента Военнаго Министерства.

(192) Свѣдѣніе, полученное отъ Коммисаріатскаго Департамента Военнаго Министерства.

(193) Прик. Воен. Мин., 19-го Мая 1847 г., № 86, и приказъ Главнаго Начальника Военно-Учебныхъ Заведеній отъ 7-го Іюля 1847 г., № 874.

(194) Отношеніе Военнаго Министра къ Главному Начальнику Военно-Учебныхъ Заведеній отъ 21-го Мая 1853 года, № 6,421. и прик. Главн. Началь. Воен.-Учебн. Зав. отъ 8-го Іюля 1853 года, № 1,748.

(195) Описаніе обмундированія и вооруженія офицеровъ войскъ ИМПЕРАТОРСКОЙ Россійской Арміи, 1845 года, кн. III, стр. 292.

(196) Полн. Собр. Закон. Россійск. Имп., Собр. второе, Т. I, № 141, стр. 201.

Библиотека "Руниверс"

(197) Прик. Воен. Мин., 3-го Октября 1848 г., № 168.
(198) —— —— —— 31-го Октября 1852 г., № 121.
(199) —— —— —— 28-го Декабря 1852 г., № 148.
(200) Тотъ же приказъ.

КОНЕЦЪ

ПРИЛОЖЕНІЯМЪ КЪ ДВАДЦАТЬ ВОСЬМОЙ ЧАСТИ.

Библиотека "Руниверс"

Библиотека "Руниверс"

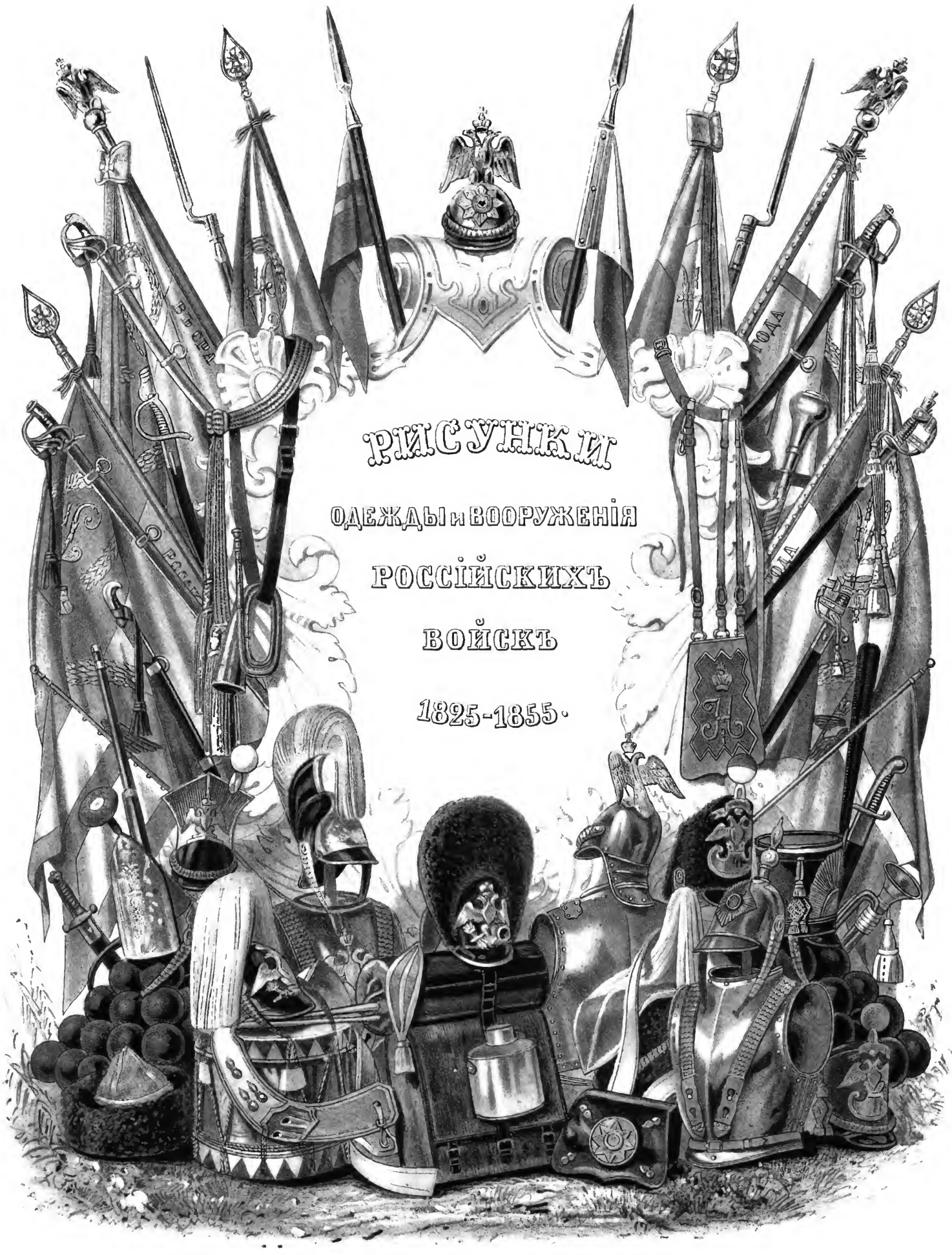

Библиотека "Руниверс"

Библиотека "Руниверс"

Imp Lemercier Paris

АРМЕЙСКІЙ ПѢХОТНЫЙ ДЕЖУРНЫЙ ШТАБЪ-ОФИЦЕРЪ,

1826-1844.

Библиотека "Руниверс"

Imp. Lemercier Paris

ДЕЖУРНЫЙ ШТАБЪ-ОФИЦЕРЪ

Отдѣльнаго Корпуса Внутренней Стражи,

1826-1844.

Библиотека "Руниверс"

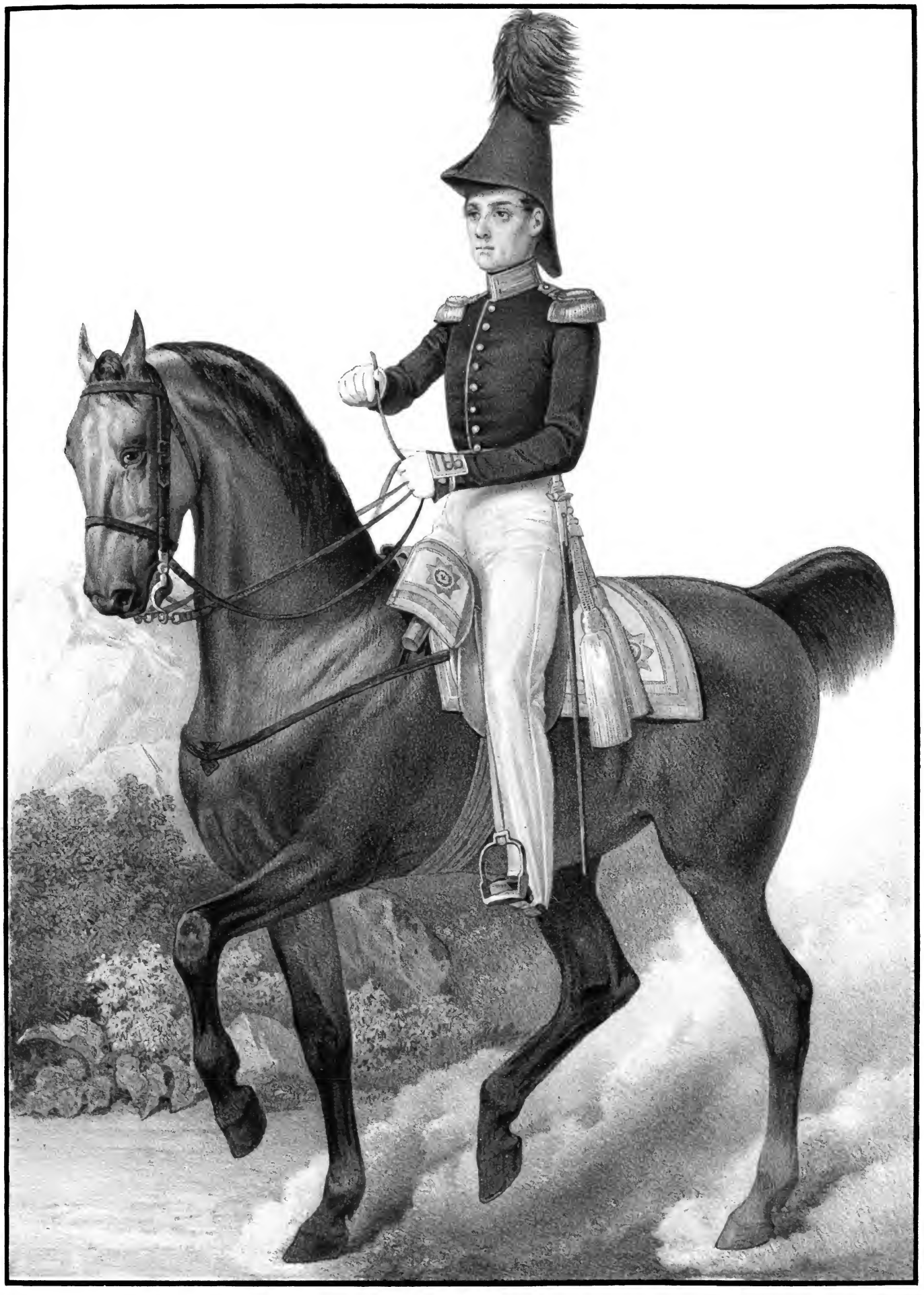

Imp, Lemercier, Paris.

ГВАРДЕЙСКІЙ ПѢХОТНРІЙ ДЕЖУРНЫЙ ШТАБЪ-ОФИЦЕРЪ,

1826-1844

Библиотека "Руниверс"

Imp Lemercier, Paris

АРМЕЙСКІЙ ПѢХОТНЫЙ ДЕЖУРНЫЙ ШТАБЪ-ОФИЦЕРЪ,

1844-1855

Библиотека "Руниверс"

Imp Lemercier Paris

ПѢХОТНЫЙ ДЕЖУРНЫЙ ШТАБЪ-ОФИЦЕРЪ

Отдѣльнаго Кавказскаго Корпуса,

1850-1855.

Библиотека "Руниверс"

Imp Lemercier Paris

ГВАРДЕЙСКІЕ АДЪЮТАНТЫ:

Пѣхотный 1826-1844 и Кавалерійскій 1826-1850.

Библиотека "Руниверс"

Imp. Lemercier, Paris

АРМЕЙСКІЙ КАВАЛЕРІЙСКІЙ АДЪЮТАНТЪ.

1829-1844.

Библиотека "Руниверс"

Imp. Lemercier, Paris

ГВАРДЕЙСКІЙ КАВАЛЕРІЙСКІЙ АДЪЮТАНТЪ,

1844-1855.

Библиотека "Руниверс"

Imp. Lemercier, Paris

АДЪЮТАНТЪ

Отдѣльнаго Корпуса Внутренней Стражи.

1844-1855.

Библиотека "Руниверс"

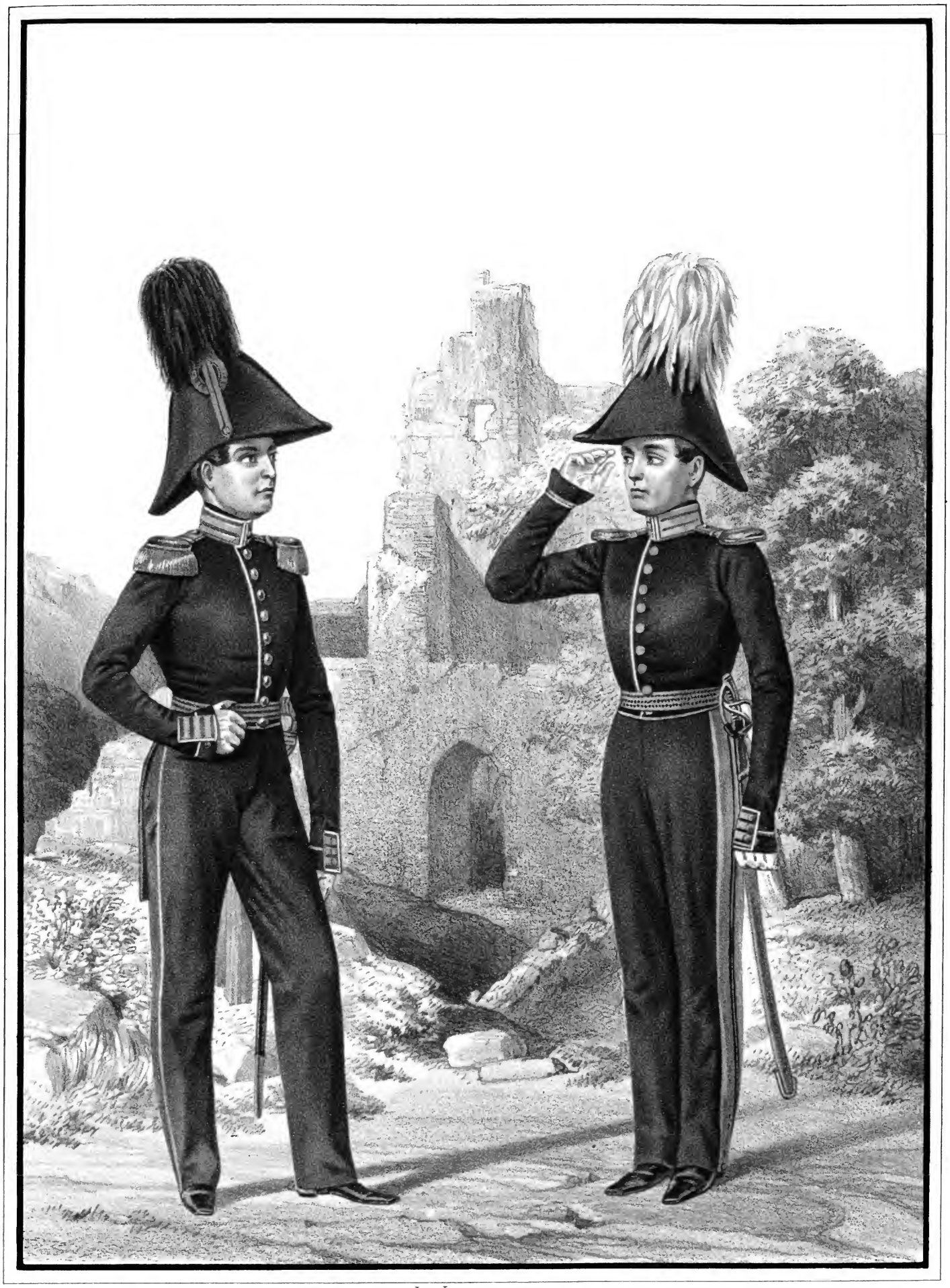

Imp Lemercier, Paris

АРМЕЙСКІЙ ПѢХОТНЫЙ ПЛАЩЪ-МАЙОРЪ *1826-1844* и ГВАРДЕЙСКІЙ КАВАЛЕРІЙСКІЙ ПЛАЩЪ-АДЪЮТАНТЪ *1826-1830.*

Библиотека "Руниверс"

Imp Lemercier Paris

ГВАРДЕЙСКІЙ ПѢХОТНЫЙ ПЛАЩЪ-АДЪЮТАНТЪ,

1826~1844.

Библиотека "Руниверс"

Imp Lemercier Paris

АРМЕЙСКІЙ ПѢХОТНЫЙ ПЛАЩЬ-АДЪЮТАНТЪ

1849-1855.

Библиотека "Руниверс"

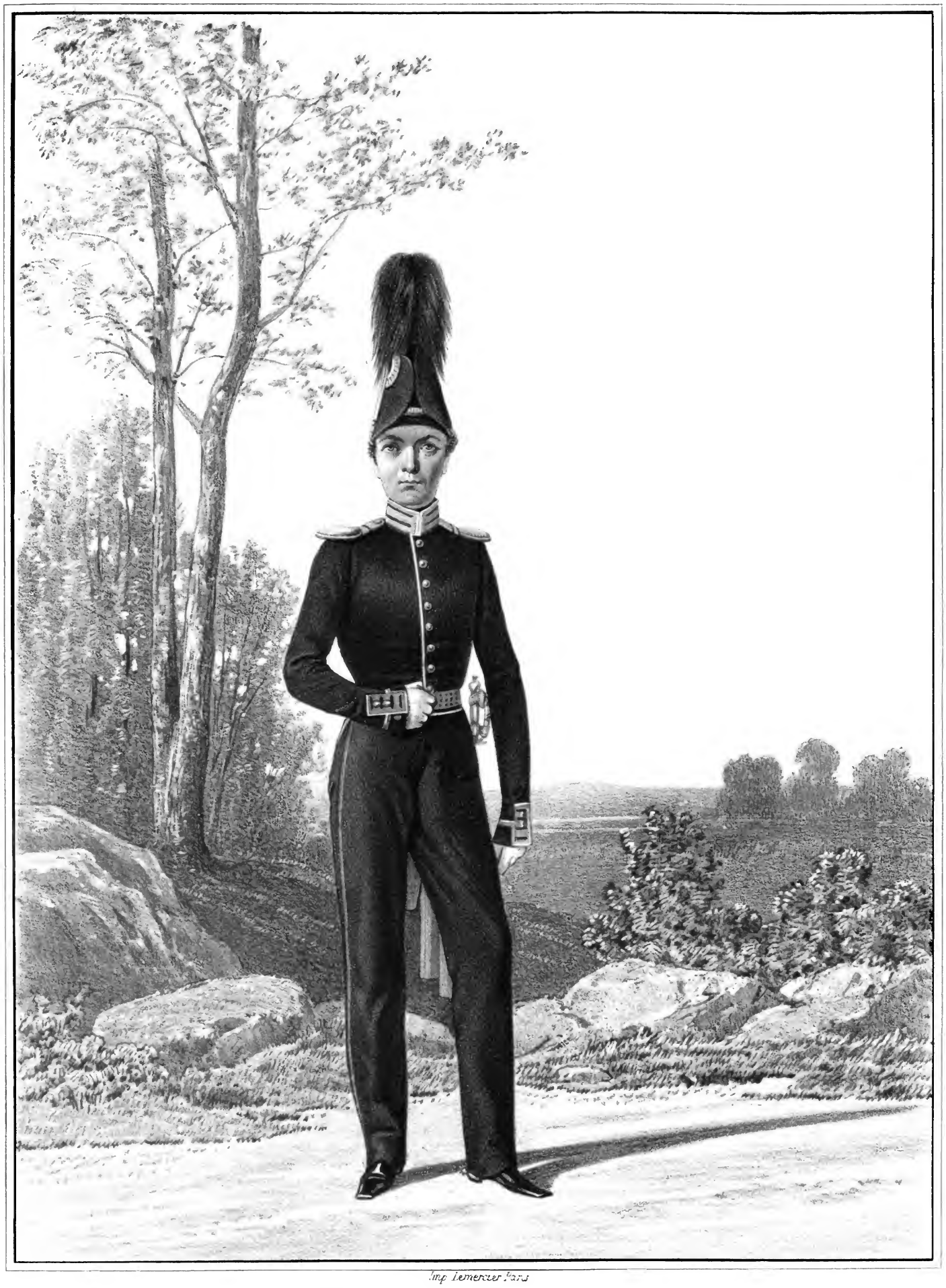

Imp. Lemercier Paris

ГВАРДЕЙСКІЙ ПѢХОТНЫЙ ГЕВАЛЬДИГЕРЪ.

1826-1844.

Библиотека "Руниверс"

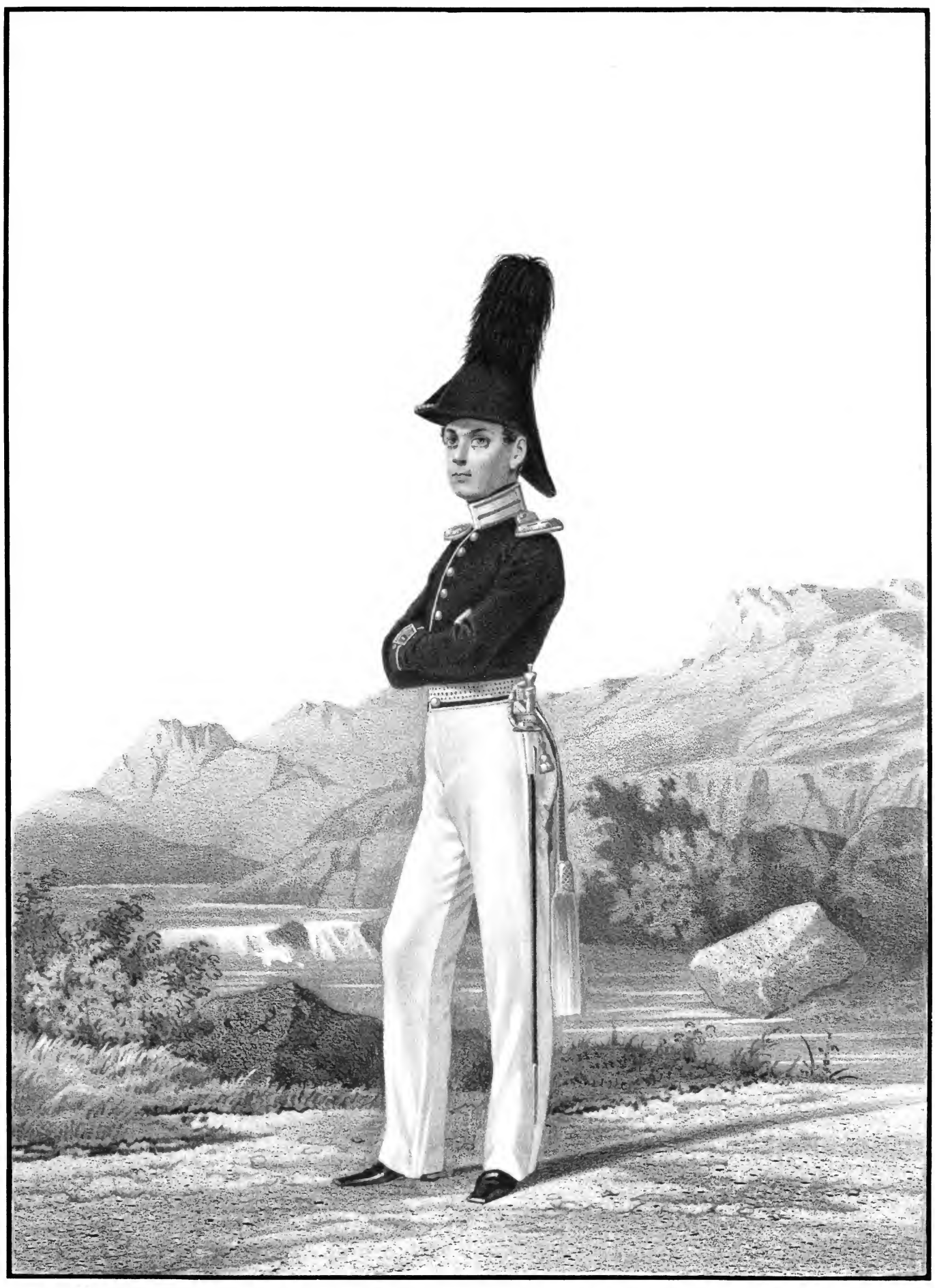

Imp. Lemercier, Paris

АРМЕЙСКІЙ ПѢХОТНЫЙ ГЕВАЛЬДИГЕРЪ

1826-1844.

Библиотека "Руниверс"

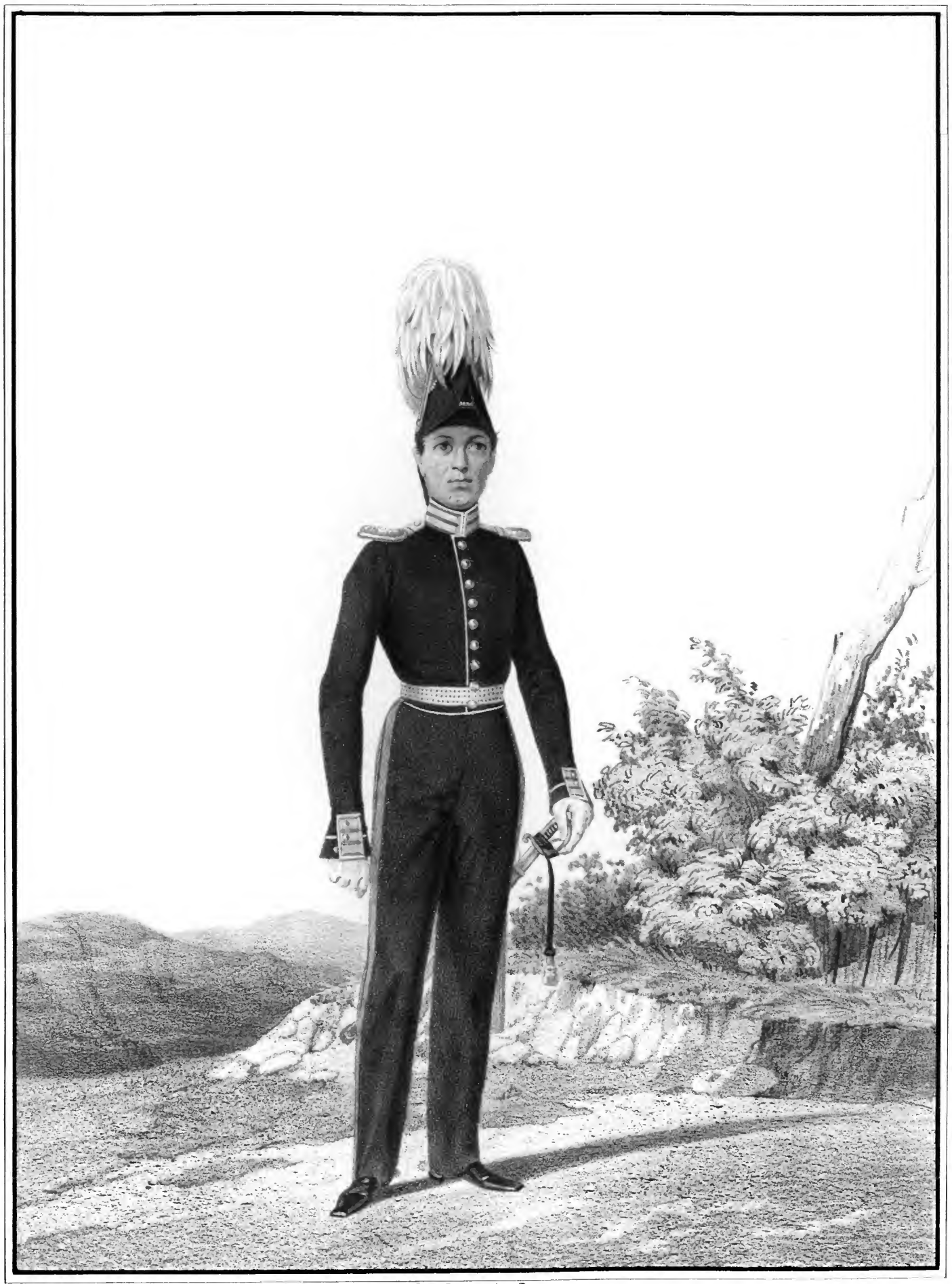

Imp. Lemercier, Paris.

АРМЕЙСКІЙ ВАГЕНМЕЙСТЕРЪ,

1826-1830.

Библиотека "Руниверс"

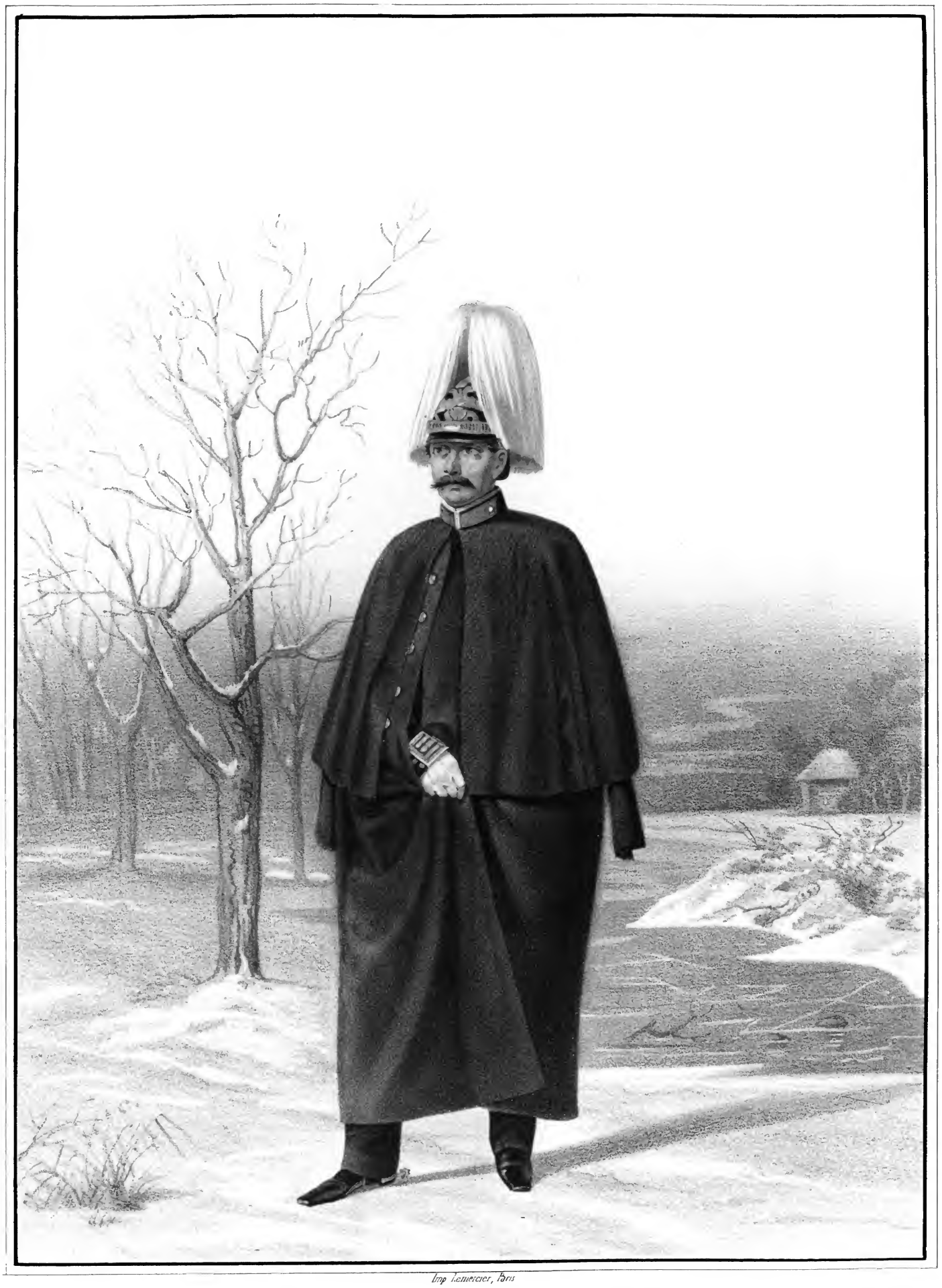

Imp Lemercier, Bris

ГВАРДЕЙСКІЙ ОБЕРЪ-ВАГЕНМЕЙСТЕРЪ,

1844-1855.

Библиотека "Руниверс"

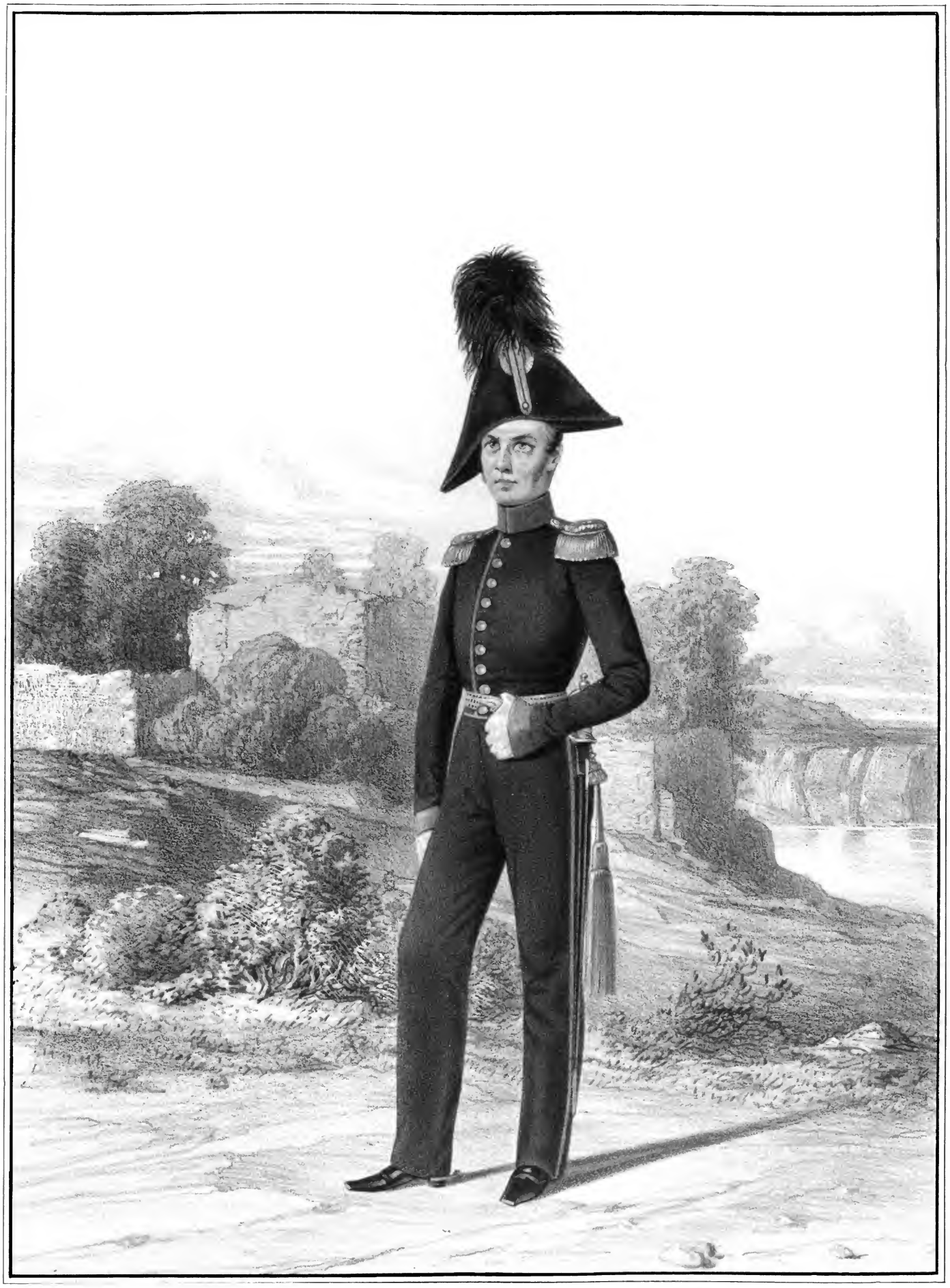

Imp Lemercier Paris

ШТАБЪ-ОФИЦЕРЪ

состоящій по Арміи,

1826-1849

Библиотека "Руниверс"

Imp Lemercier Paris

ОБЕРЪ-ОФИЦЕРЪ

состоящій по Кавалеріи,

1826-1829.

Библиотека "Руниверс"

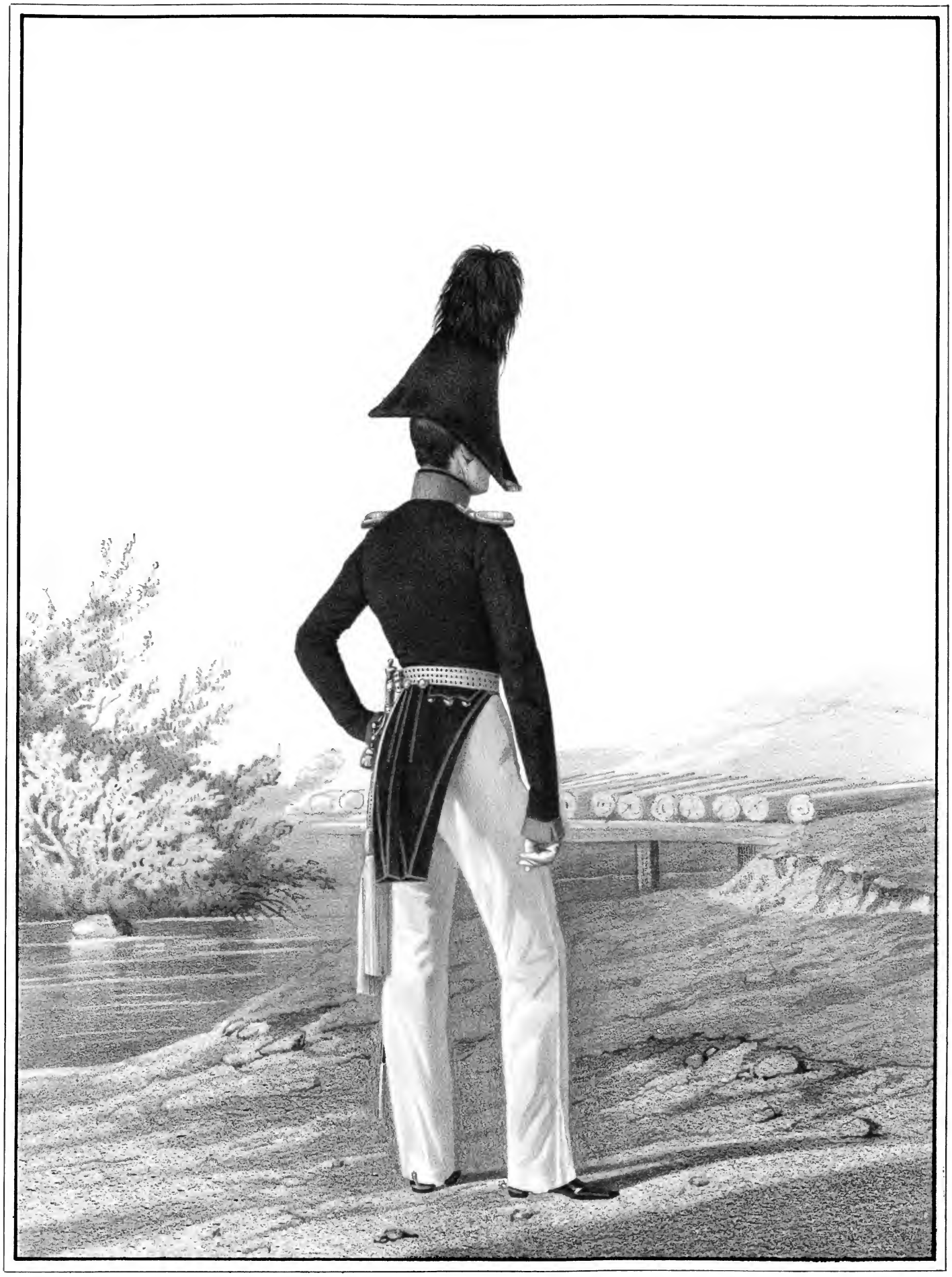

Imp Lemercier Paris

ОБЕРЪ-ОФИЦЕРЪ

состоящій по Артиллеріи,

1826-1849.

Библиотека "Руниверс"

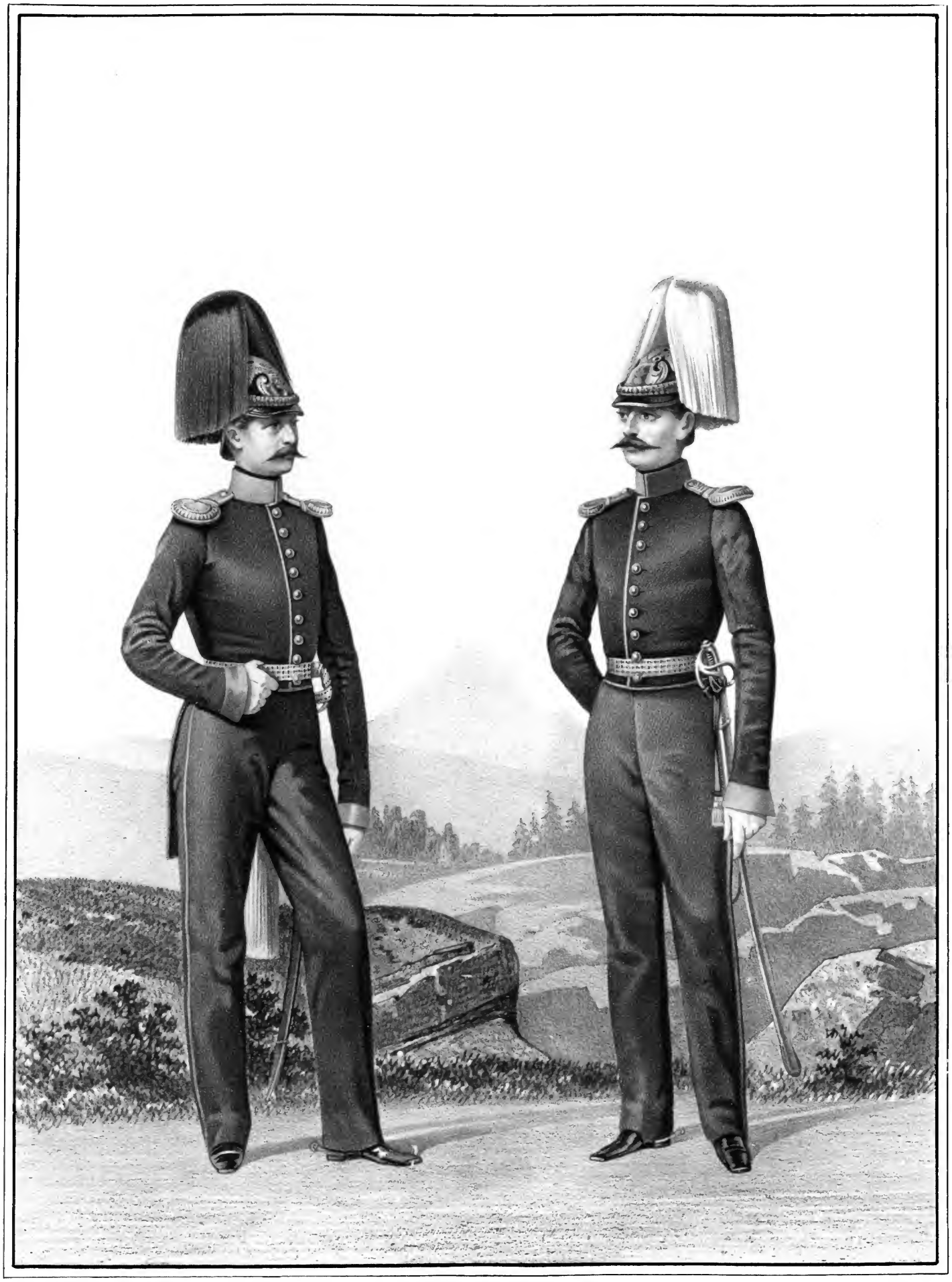

Imp Lemercier Paris.

ОБЕРЪ-ОФИЦЕРЫ

состоящіе по Артиллеріи и по Кавалеріи,

1849-1855.

Библиотека "Руниверс"

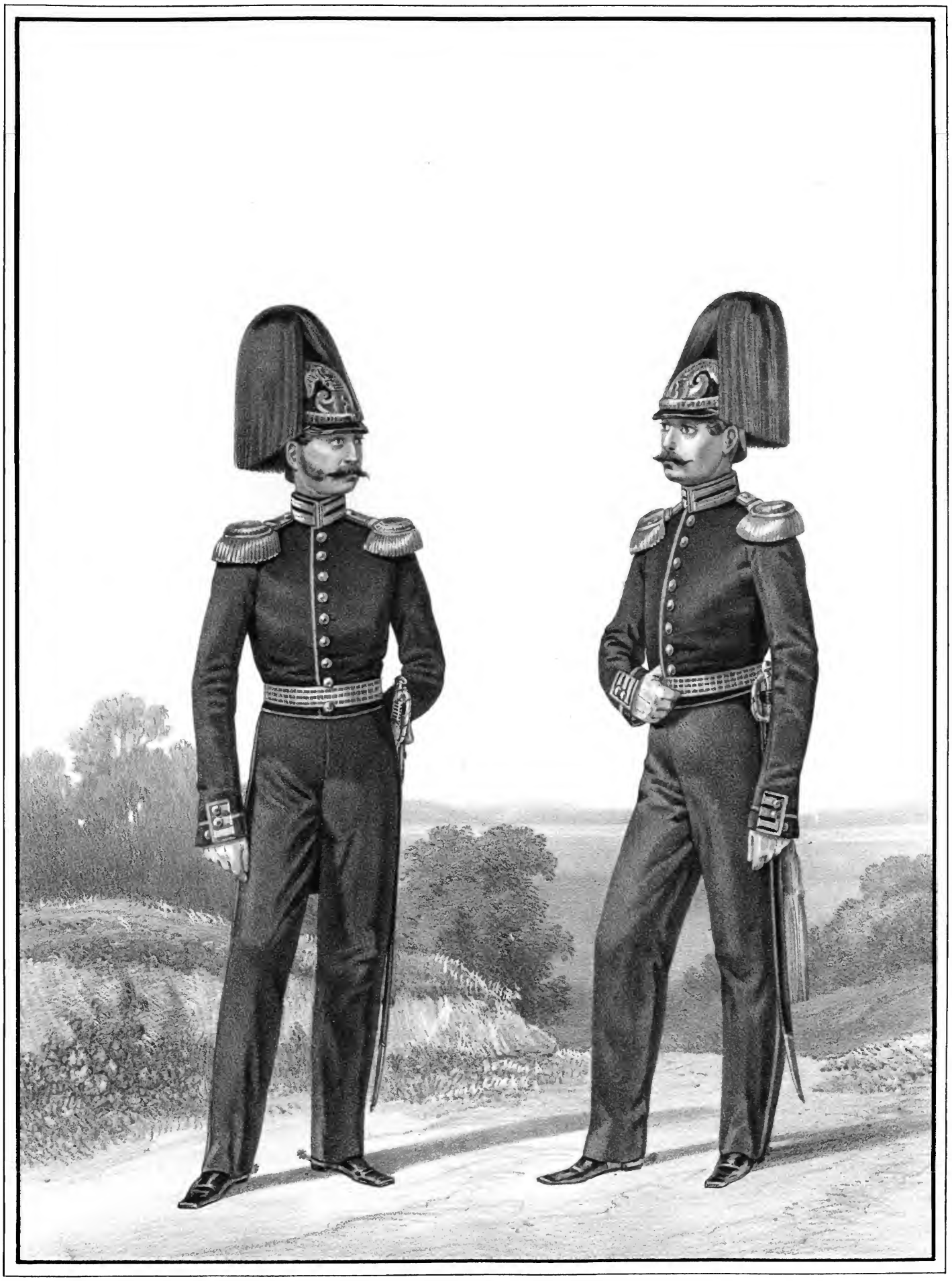

Imp. Lemercier Paris

ПОЛИЦЕЙМЕЙСТЕРЫ

въ столицахъ и въ городахъ не столичныхъ.

1849-1855.

Библиотека "Руниверс"

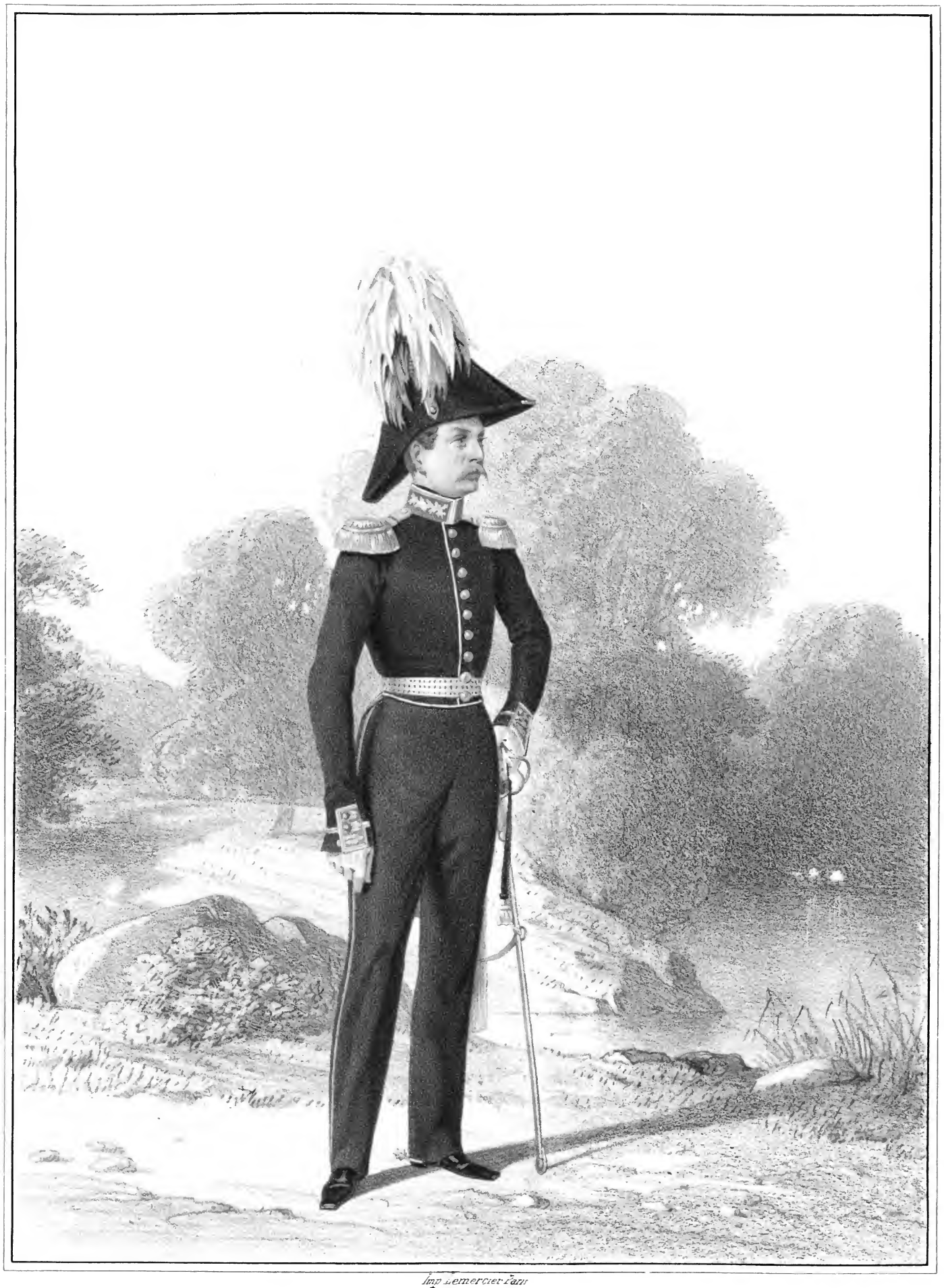

Imp. Lemercier Paris

ВОЕННО-ПОХОДНЫЙ ШТАЛМЕЙСТЕРЪ

Главнаго Штаба Его Императорскаго Величества

1836-1844.

Библиотека "Руниверс"

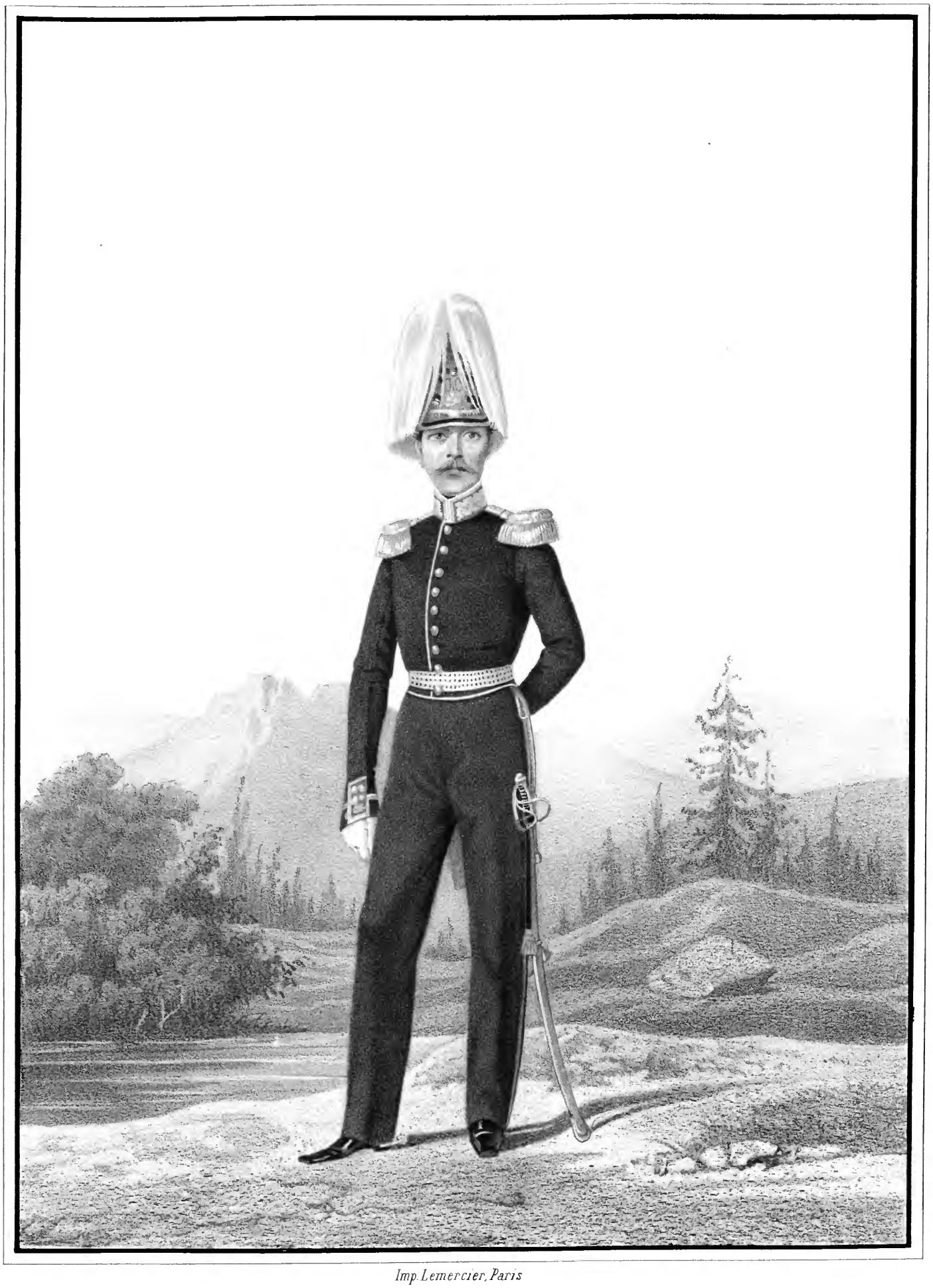

Imp. Lemercier, Paris

ВОЕННО-ПОХОДНЫЙ ШТАЛМЕЙСТЕРЪ

Главнаго Штаба Его Императорскаго Величества.

1844-1855.

Библиотека "Руниверс"

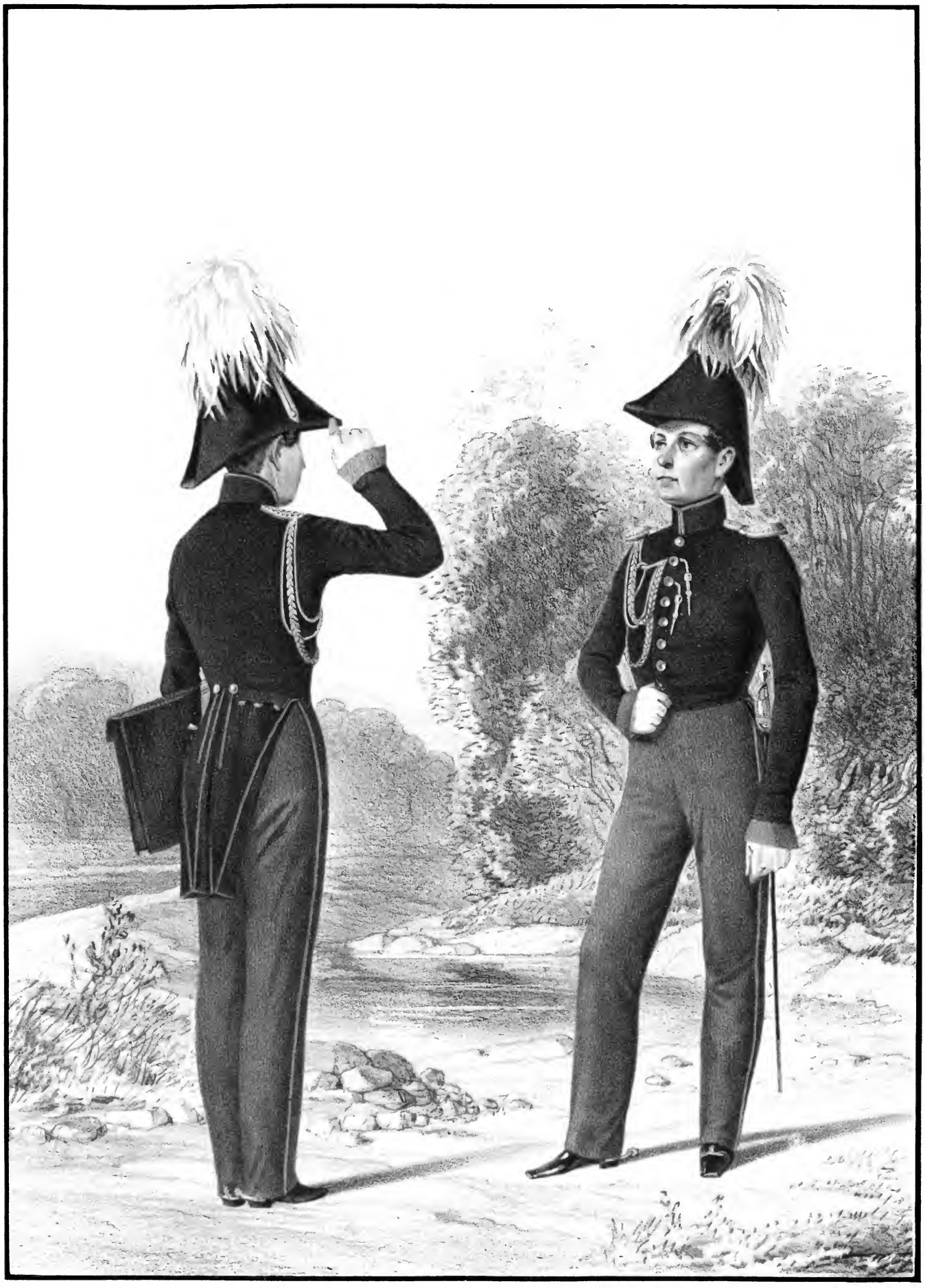

Imp. Lemercier, Paris.

ФЕЛЬДЪЕГЕРЪ и ОБЕРЪ-ОФИЦЕРЪ

Фельдъегерскаго корпуса,

1826-1845

Библиотека "Руниверс"

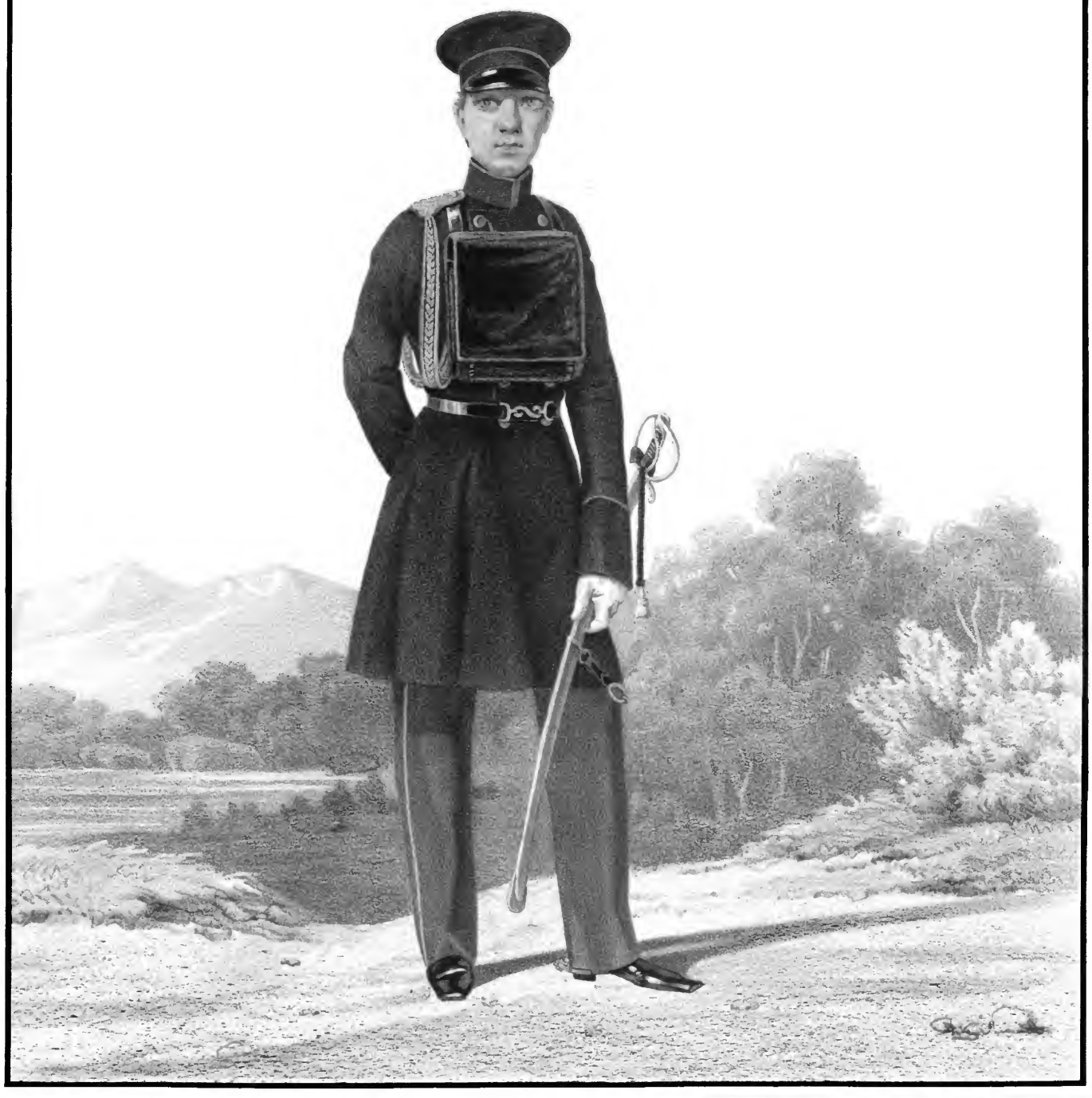

Imp. Lemercier, Paris

ФЕЛЬДЪЕГЕРЬ

1826-1855.

Библиотека "Руниверс"

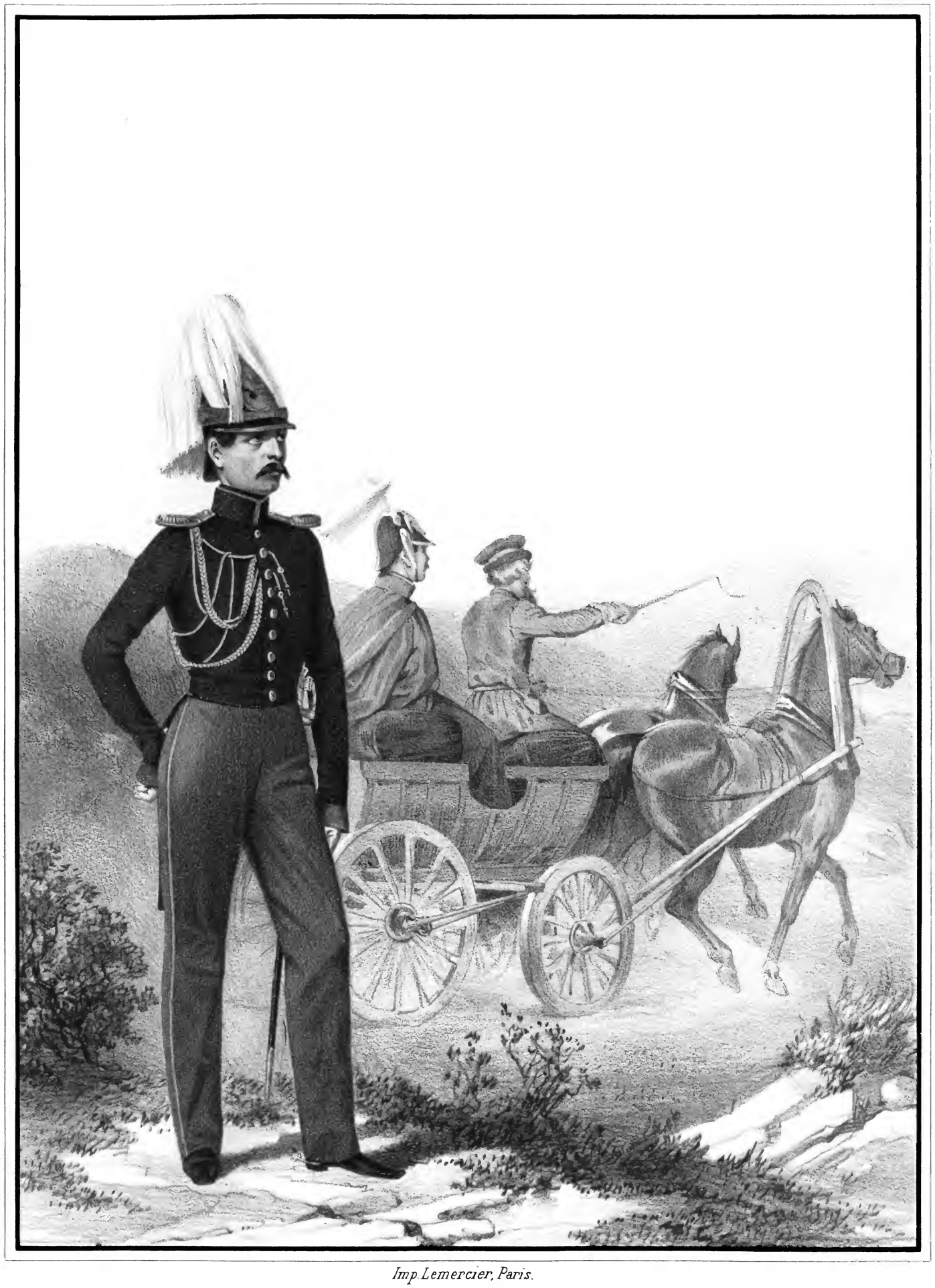

Imp. Lemercier, Paris.

ОБЕРЪ-ОФИЦЕРЪ *Фельдъегерскаго корпуса и* ФЕЛЬДЪЕГЕРЪ

1845-1855.

Библиотека "Руниверс"

Сост. Губаревъ. Лит. Ред. Росс. Воен. Хроники (В. Дарленгъ.) Рис. на кам. Фробергеръ.

Офицерскій касочный гербъ Фельдъегерскаго корпуса,

установленный 14 Марта 1845 года.

Библиотека "Руниверс"

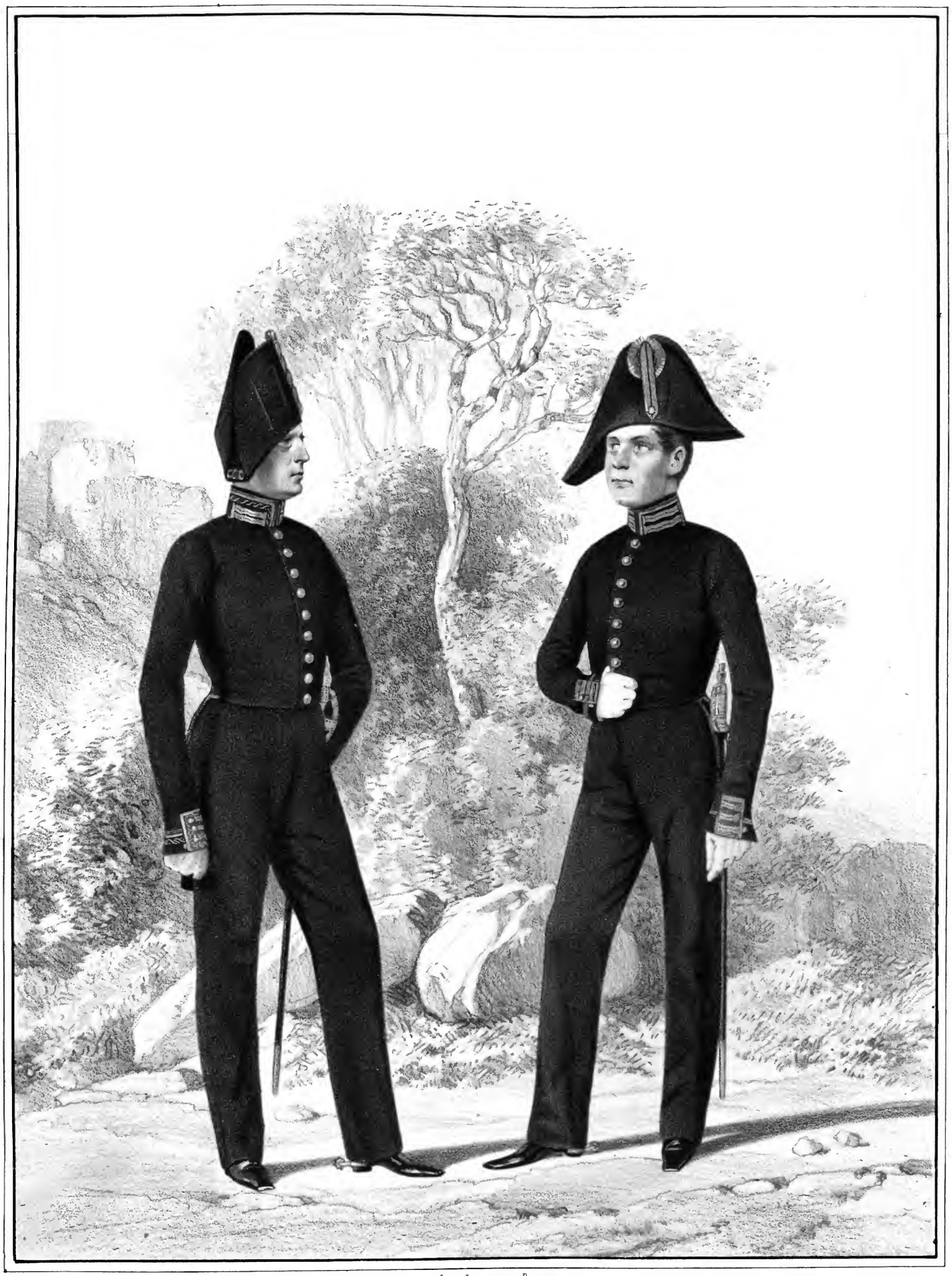

Imp. Lemercier Paris

КЛАССНЫЕ ЧИНОВНИКИ

Главнаго Штаба Его Императорскаго Величества, 1го и 2го разрядовъ,

1826-1834.

Библиотека "Руниверс"

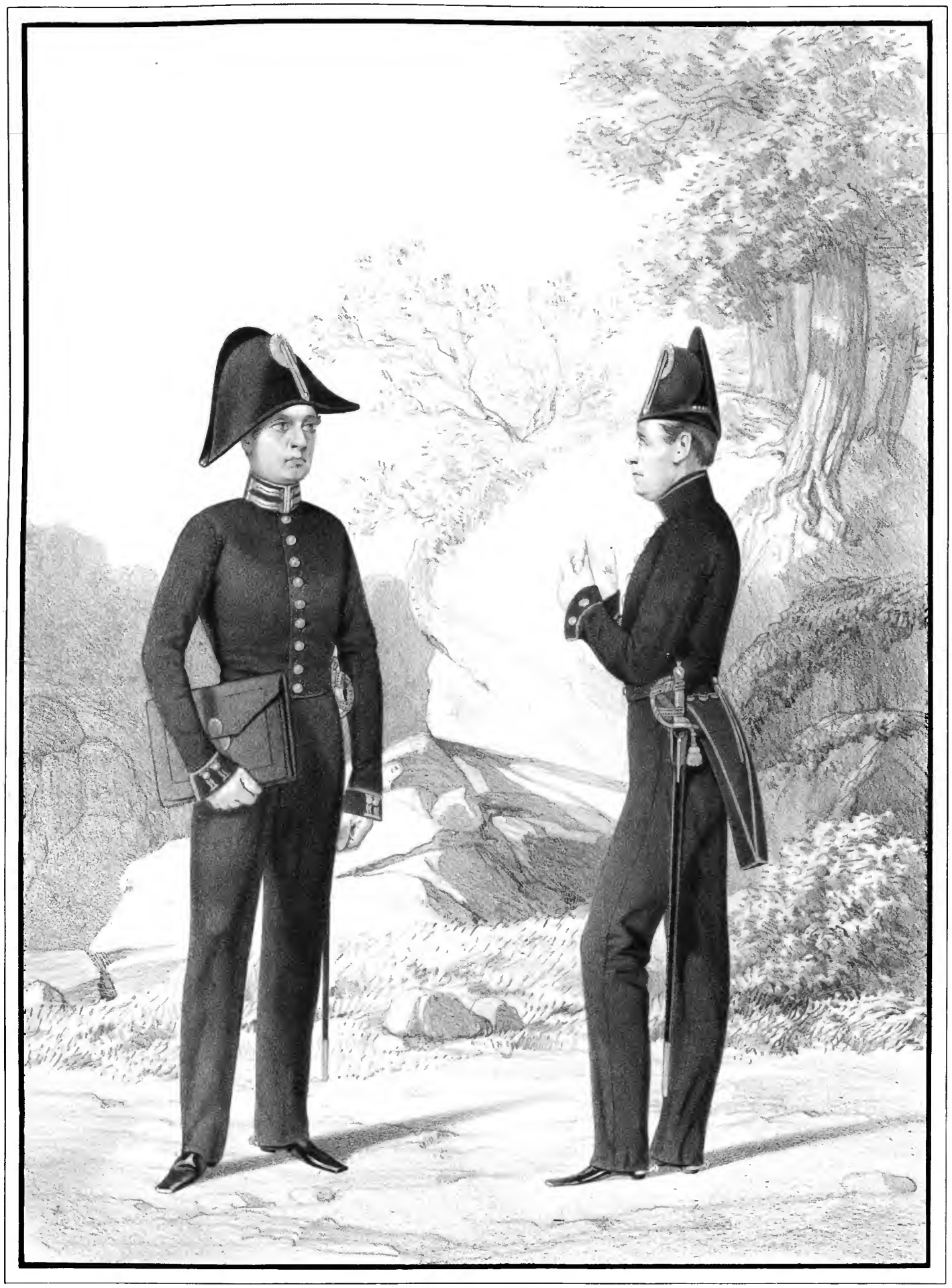

Imp. Lemercier, Paris.

КЛАССНЫЕ ЧИНОВНИКИ

Военнаго Министерства. 3го и 4го разрядовъ,

1826-1834.

Библиотека "Руниверс"

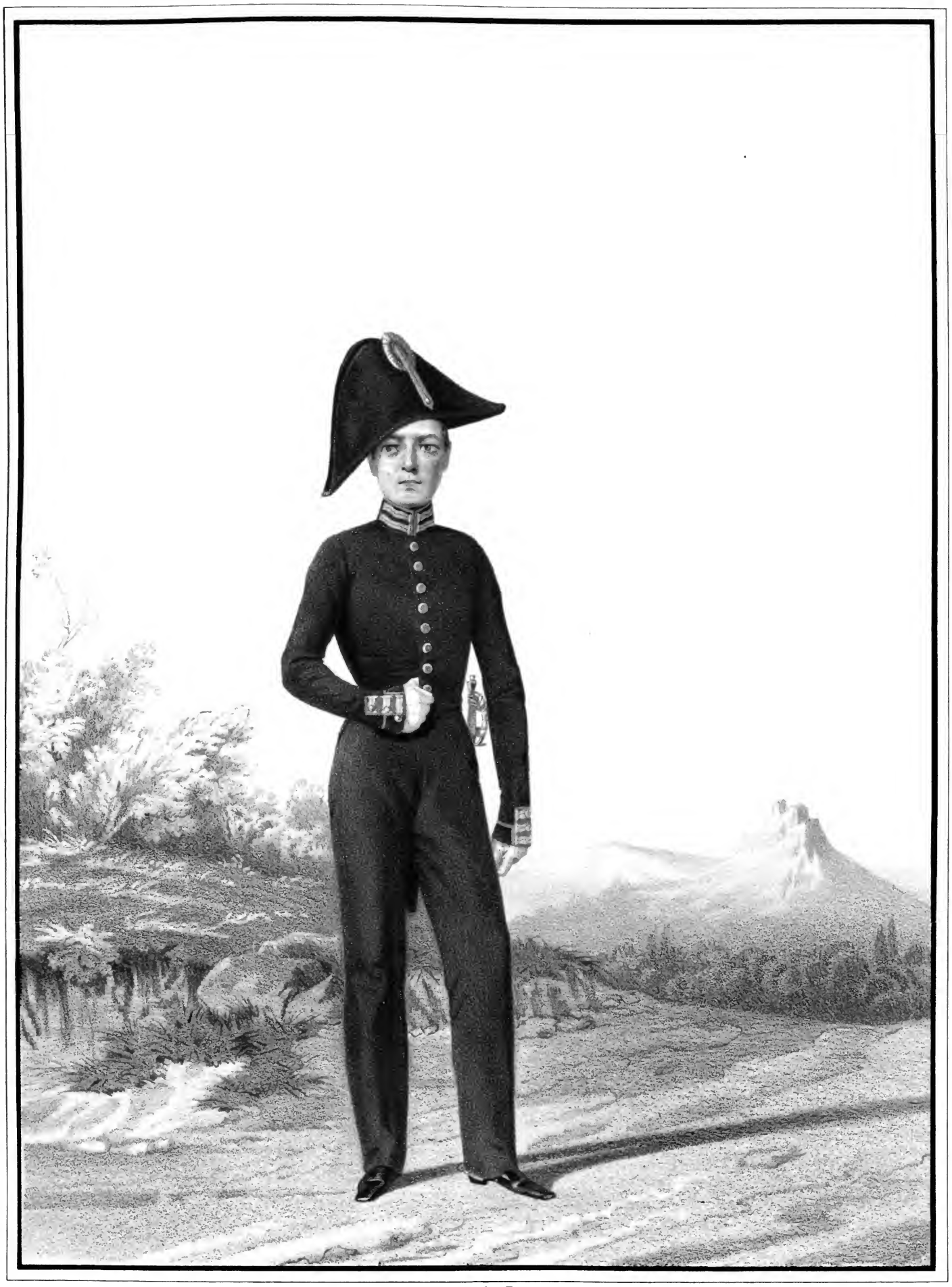

Imp. Lemercier Paris

КЛАССНЫЙ ЧИНОВНИКЪ

Военно-Топографическаго Депо Главнаго Штаба Его Императорскаго Величества, 3го разряда,

1826-1854.

Библиотека "Руниверс"

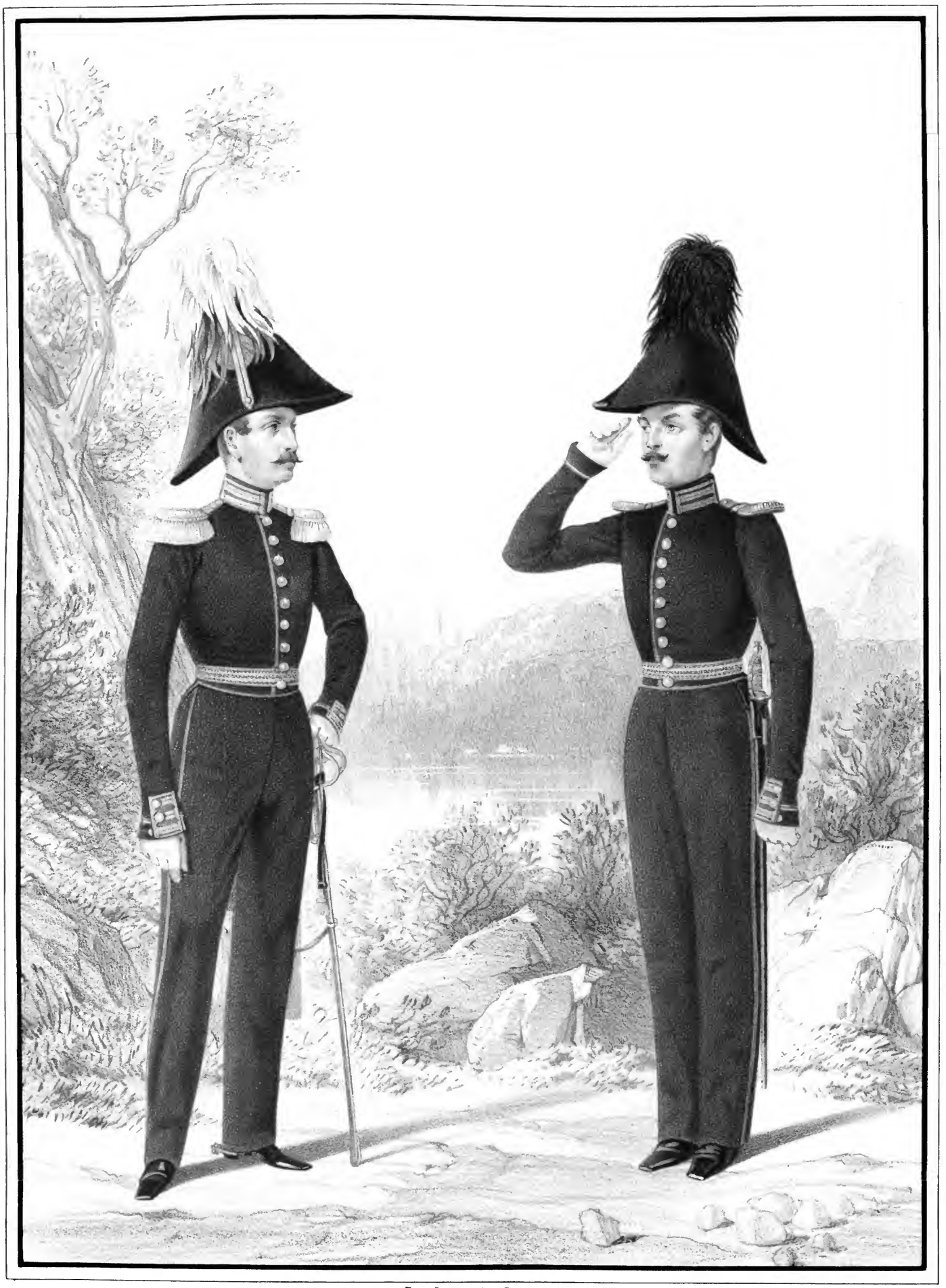

Imp. Lemercier, Paris.

ШТАБЪ-ОФИЦЕРЪ и ОБЕРЪ-ОФИЦЕРЪ

Военнаго Министерства,

1834-1849.

(По Легкой Кавалерій и Пѣхотный.)

Библиотека "Руниверс"

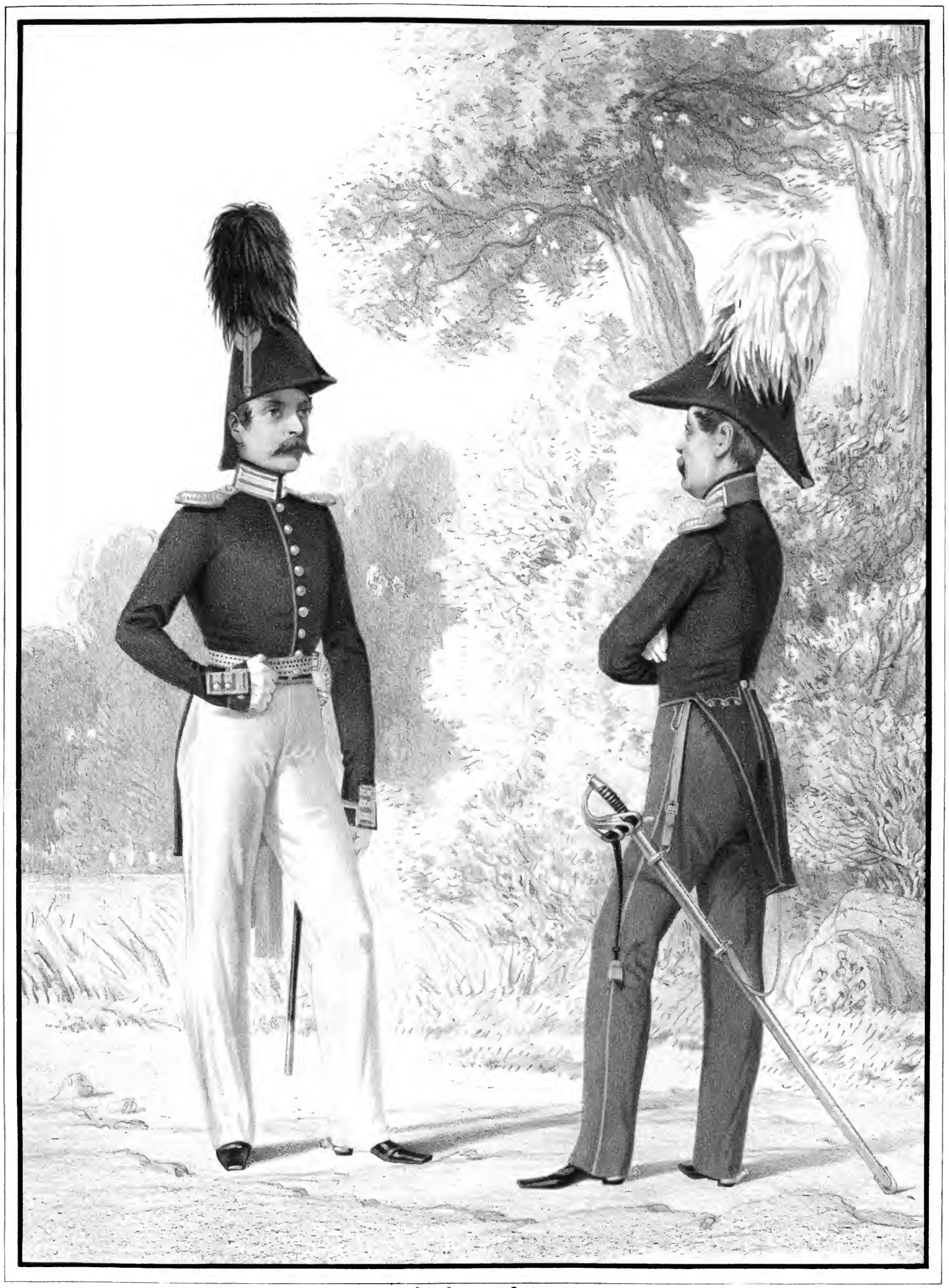

Imp. Lemercie, Paris.

ОБЕРЪ-ОФИЦЕРЫ

Военнаго Министерства,

1834-1849.

(Пѣхотный и по Тяжелой Кавалеріи.)

Библиотека "Руниверс"

Imp. Lemercier, Paris.

КЛАССНЫЕ ЧИНОВНИКИ

Военнаго Министерства, 1го и 2го разрядовъ,

1834-1855.

Библиотека "Руниверс"

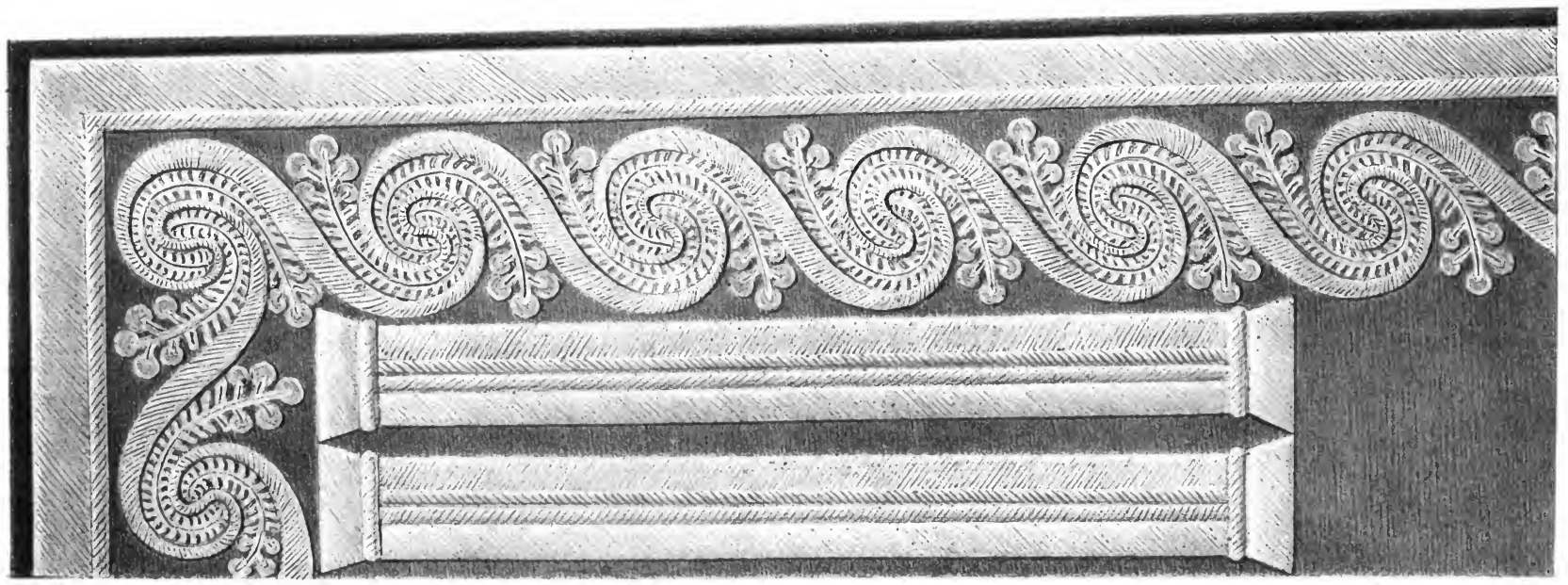

Сост: Губаревъ. Лит: Ред. Росс: Воен: Хроники (В. Дарленгъ). Рис: на кам: Фробергеръ.

Мундирное шитье на воротникъ классныхъ Чиновниковъ Военнаго Министерства, 1го разряда,

установленное 4го Марта 1834 года.

Библиотека "Руниверс"

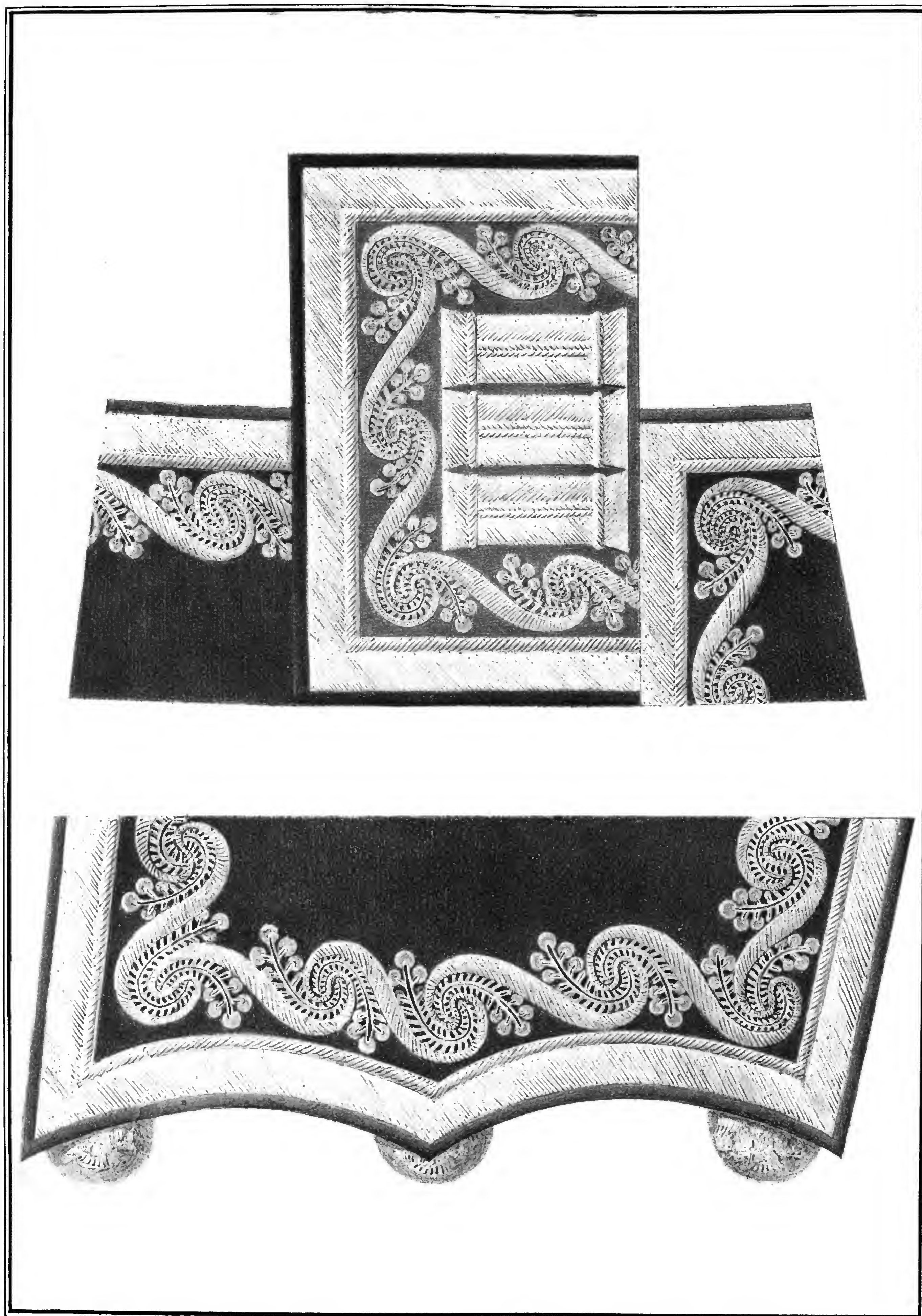

Сост. Губаревъ. Лит. Ред. Росс. Воен. Хроники (В. Ахлеменъ) Рис. на кам. Фробергеръ.

Мундирное шитье на обшлагахъ и рукавныхъ и карманныхъ клапанахъ классныхъ Чиновниковъ Военнаго Министерства, 1го разряда,

установленное 4 Марта 1834 года.

Библиотека "Руниверс"

Сост. Губаревъ. Лит. Ред. Росс. Воен. Хроники (В. Дарленъ). Рис. на камн. Никифоровъ.

Плечевой погонъ классныхъ Чиновниковъ Военнаго Министерства 1го и 2го разрядовъ,

установленный 4 Марта 1834 года.

Библиотека "Руниверс"

Imp. Lemercier Paris.

КЛАССНЫЕ ЧИНОВНИКИ

Военнаго Министерства, 5го и 4го разрядовъ,

1854 – 1855.

Библиотека "Руниверс"

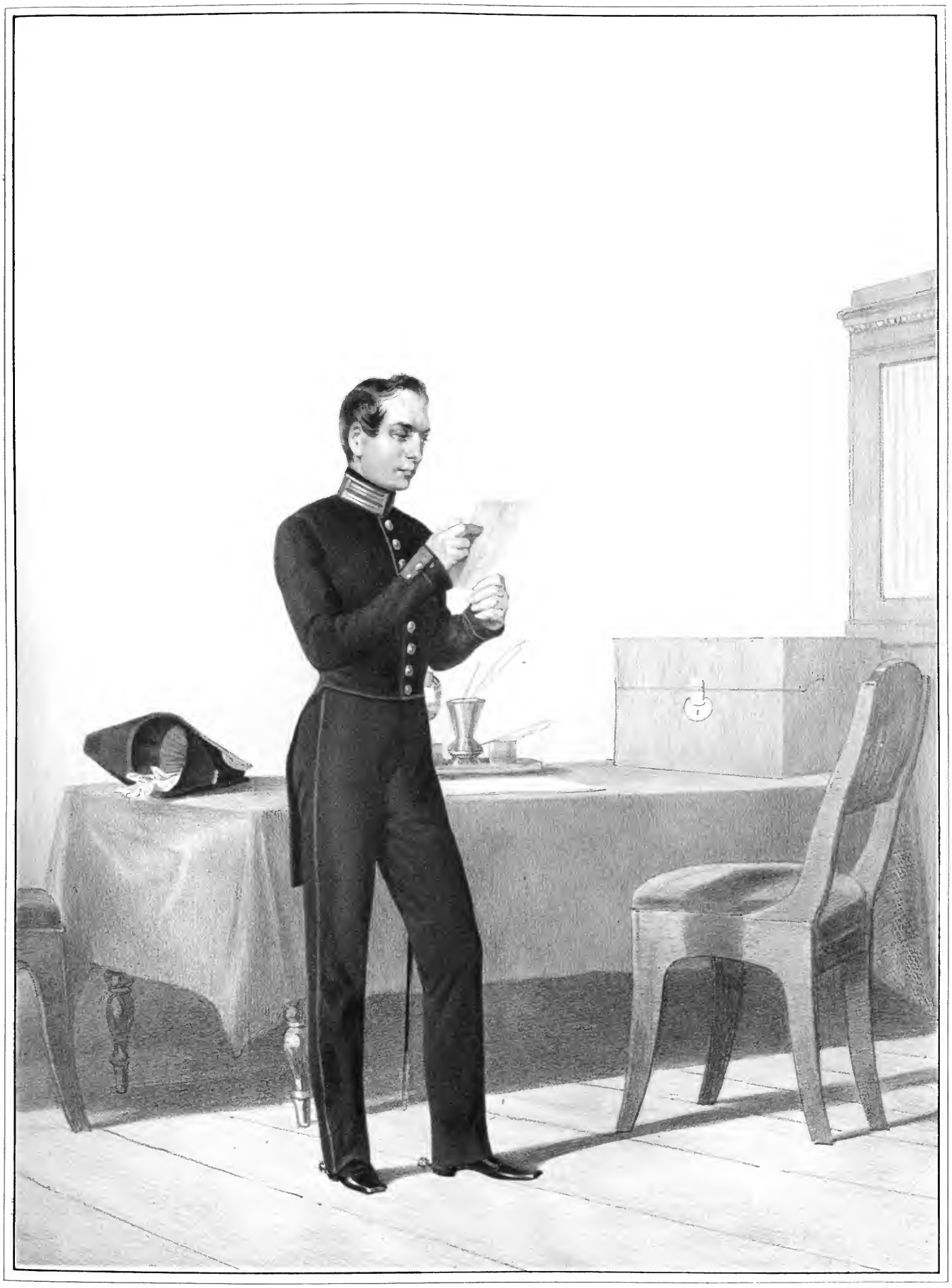

Im Lemercier Paris

КЛАССНЫЙ ЧИНОВНИКЪ

Военнаго Министерства, 5го разряда,

1854-1855.

Библиотека "Руниверс"

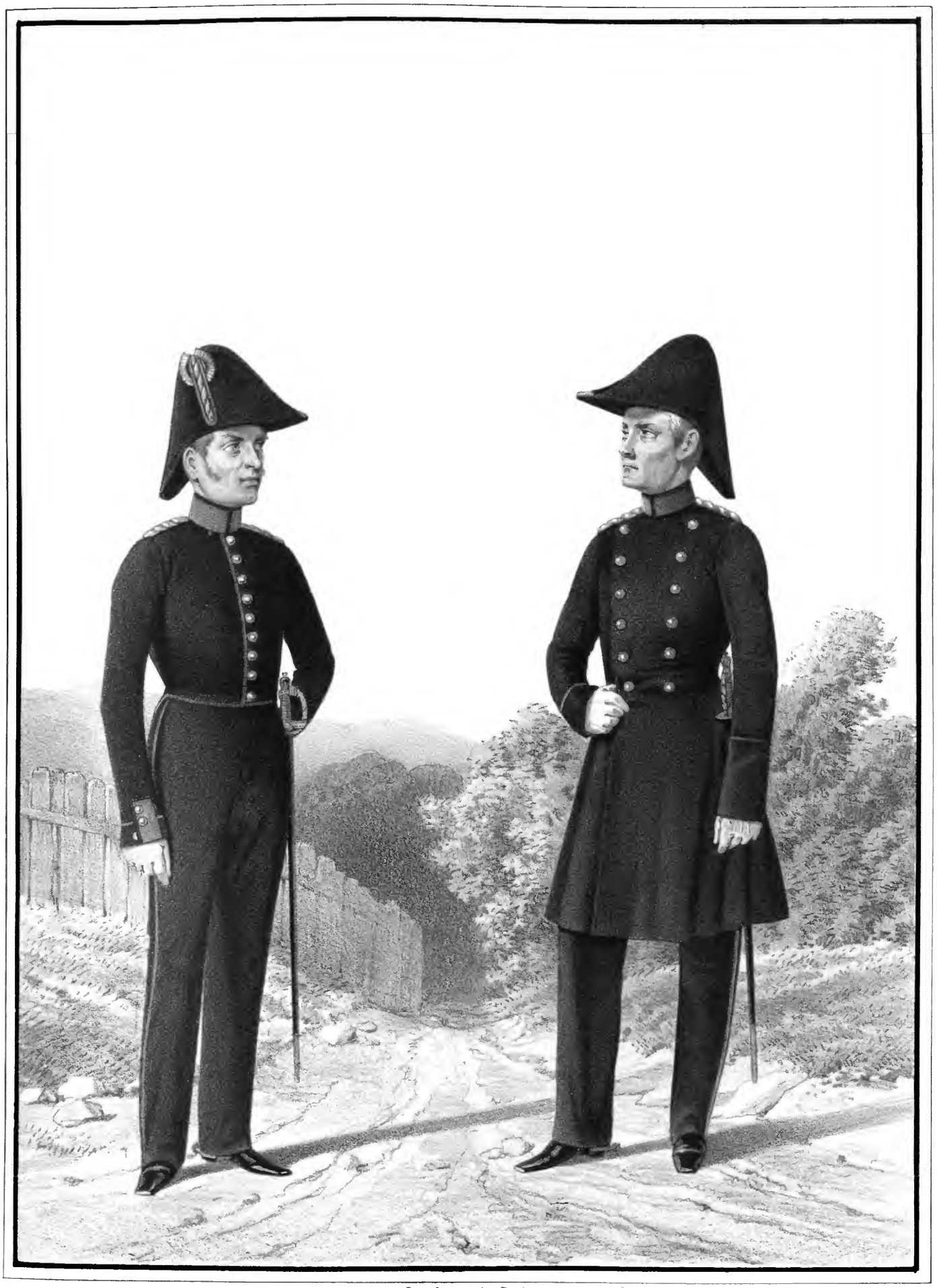

Imp. Lemercier, Paris

КЛАССНЫЕ ЧИНОВНИКИ

Военнаго Министерства, 1го разряда,

1834-1855.

Библиотека "Руниверс"

Imp. Lemercier. Paris.

КЛАССНЫЕ ЧИНОВНИКИ

Военнаго Министерства всѣхъ разрядовъ (въ мундирѣ № 2, 3, 4 и 5-го разрядовъ (въ вицъ-мундирѣ)

1854 - 1855.

Библиотека "Руниверс"

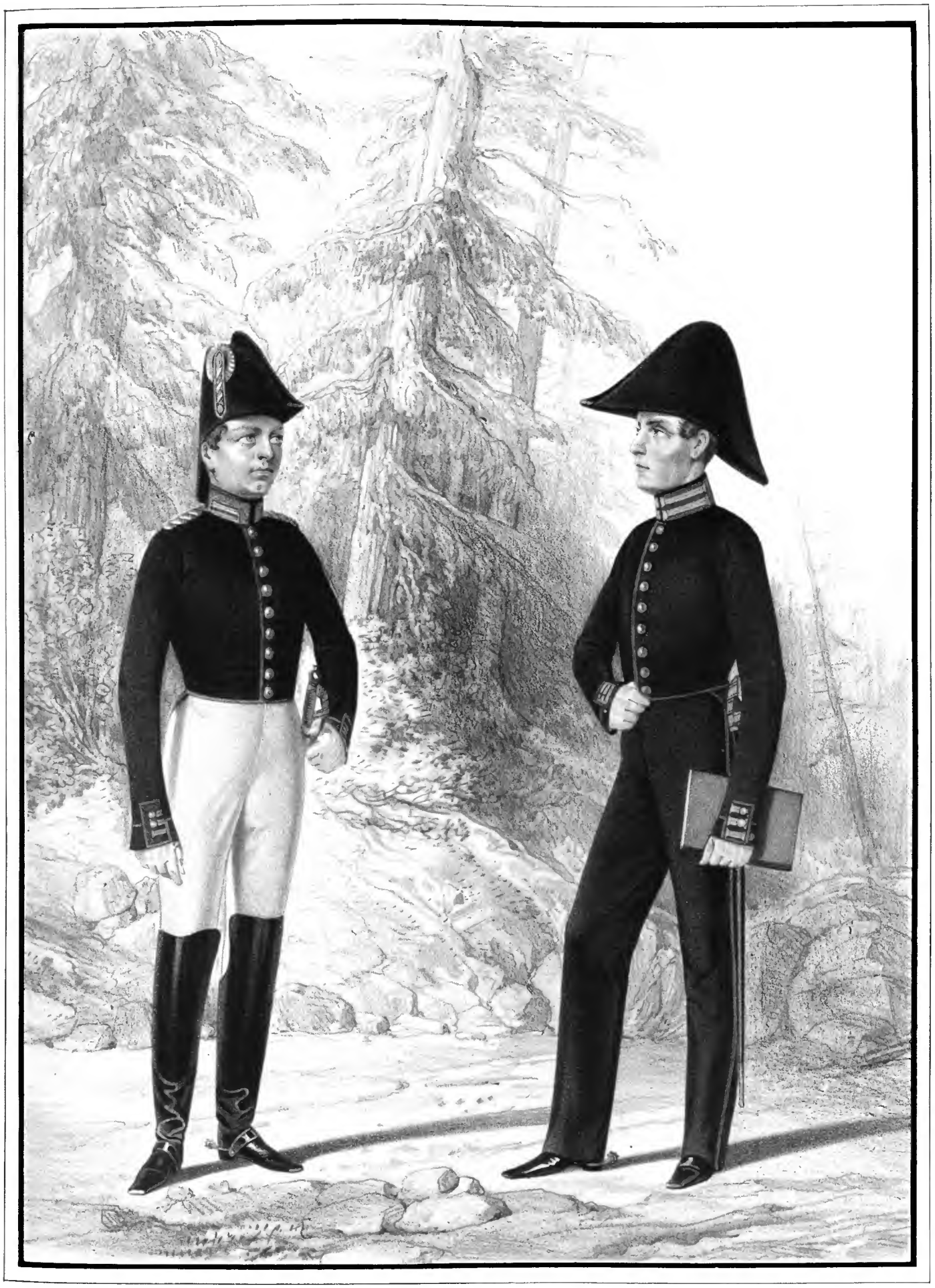

Imp. Lemercier, Paris.

КЛАССНЫЕ ЧИНОВНИКИ

имѣющіе подвѣдомственныхъ Военному Министерству, 1го и 2го разрядовъ,

1834 - 1855.

Библиотека "Руниверс"

Imp. Lemercier, Paris

КЛАССНЫЕ ЧИНОВНИКИ

мѣстъ подвѣдомственныхъ Военному Министерству, 3го и 4го разрядовъ,

1834-1855.

Библиотека "Руниверс"

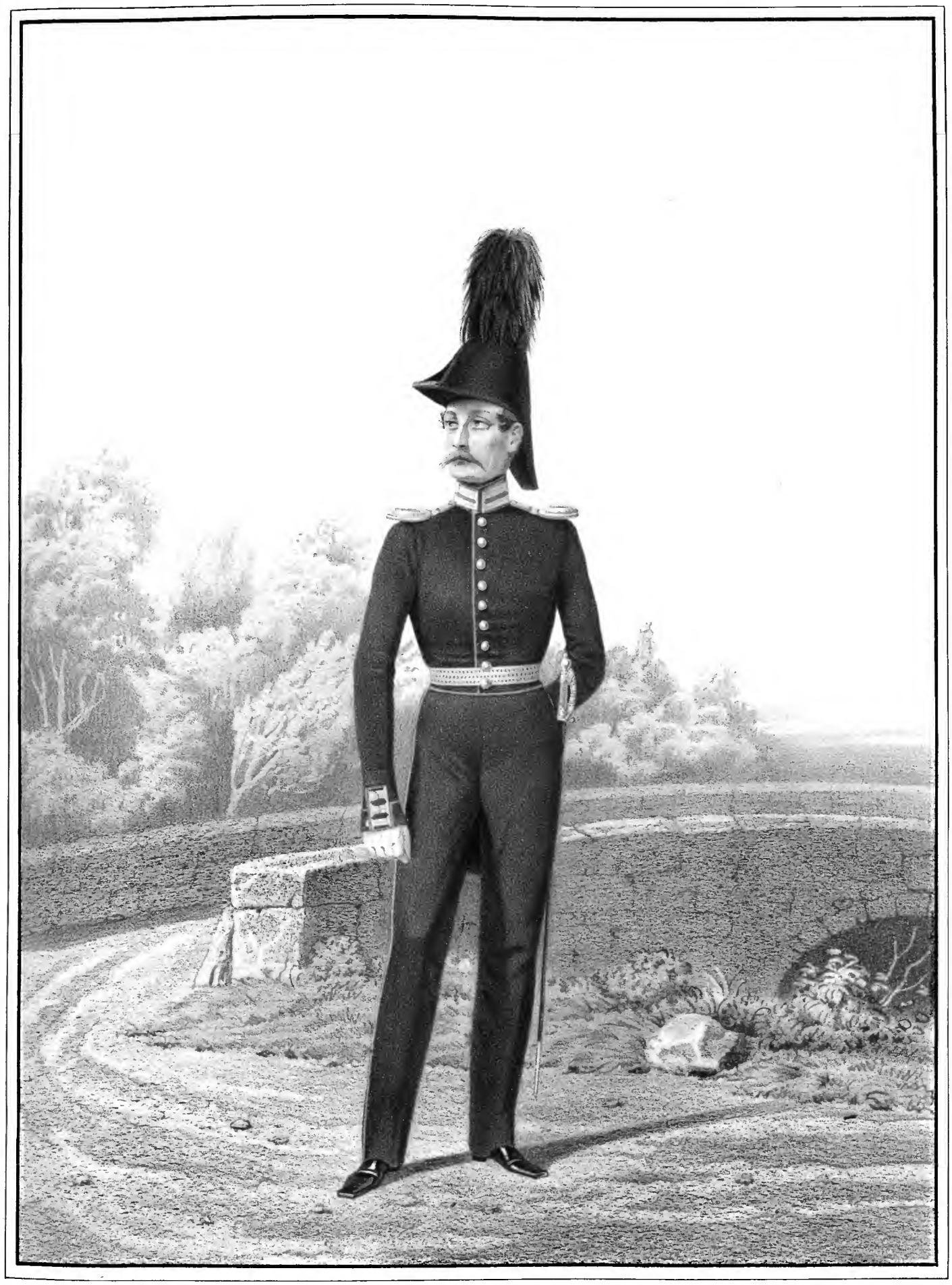

Imp. Lemercier Paris

ПѢХОТНЫЙ ОБЕРЪ-ОФИЦЕРЪ

Листъ подведомственныхъ Военному Министерству.

1834-1849.

Библиотека "Руниверс"

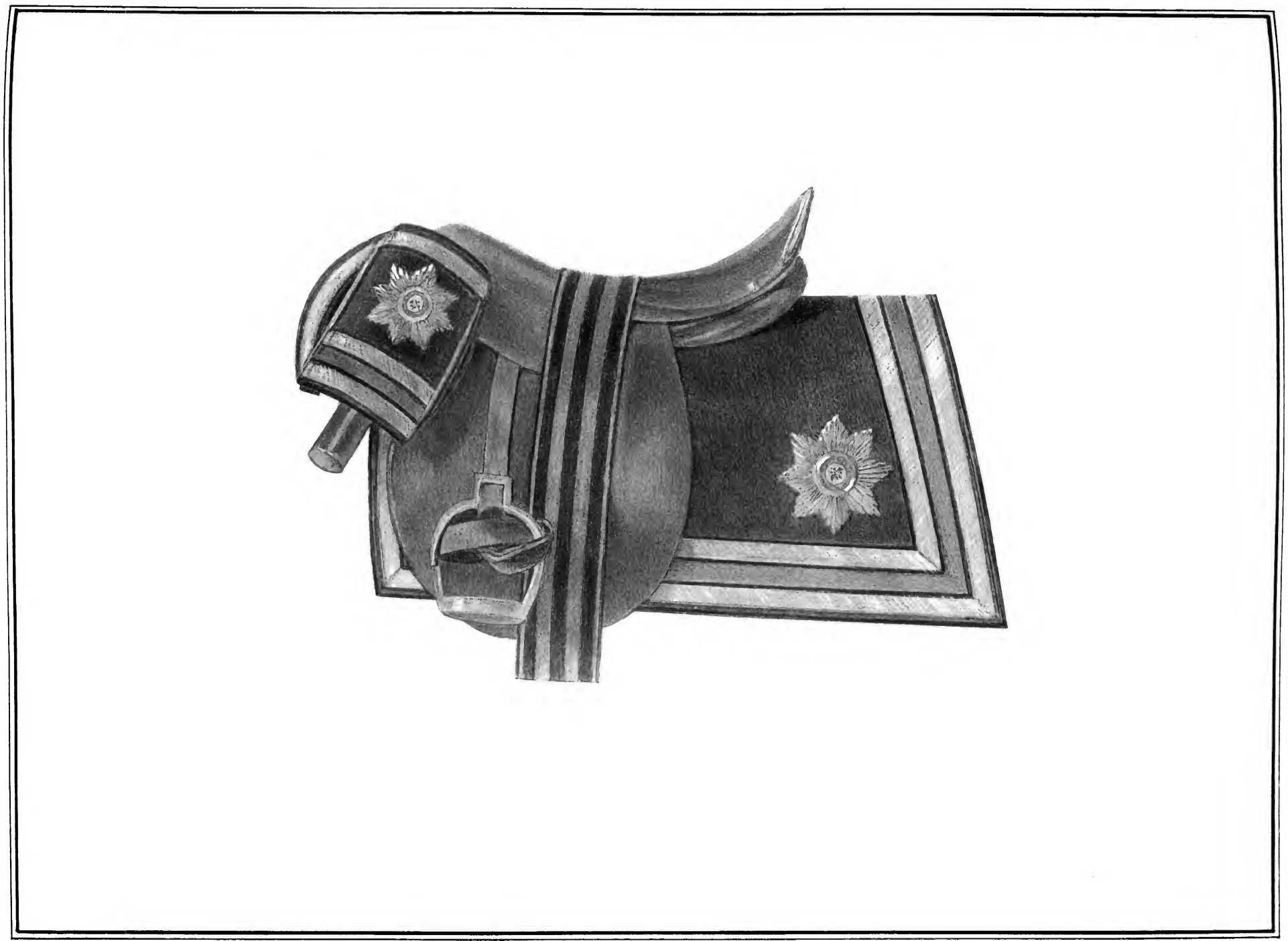

Сост. Губаревъ. Лит. Ред. Рос. Воен. Хроники (В. Дарленъ.) Рисов. кап. Понамаревъ.

Чепракъ, Чушка и Сѣдло для Генераловъ и Штабъ и Оберъ-Офицеровъ Военнаго Министерства, къ жундиру сему Вѣдомству присвоенному, установленныхъ 19. Іюня 1834 года.

Библиотека "Руниверс"

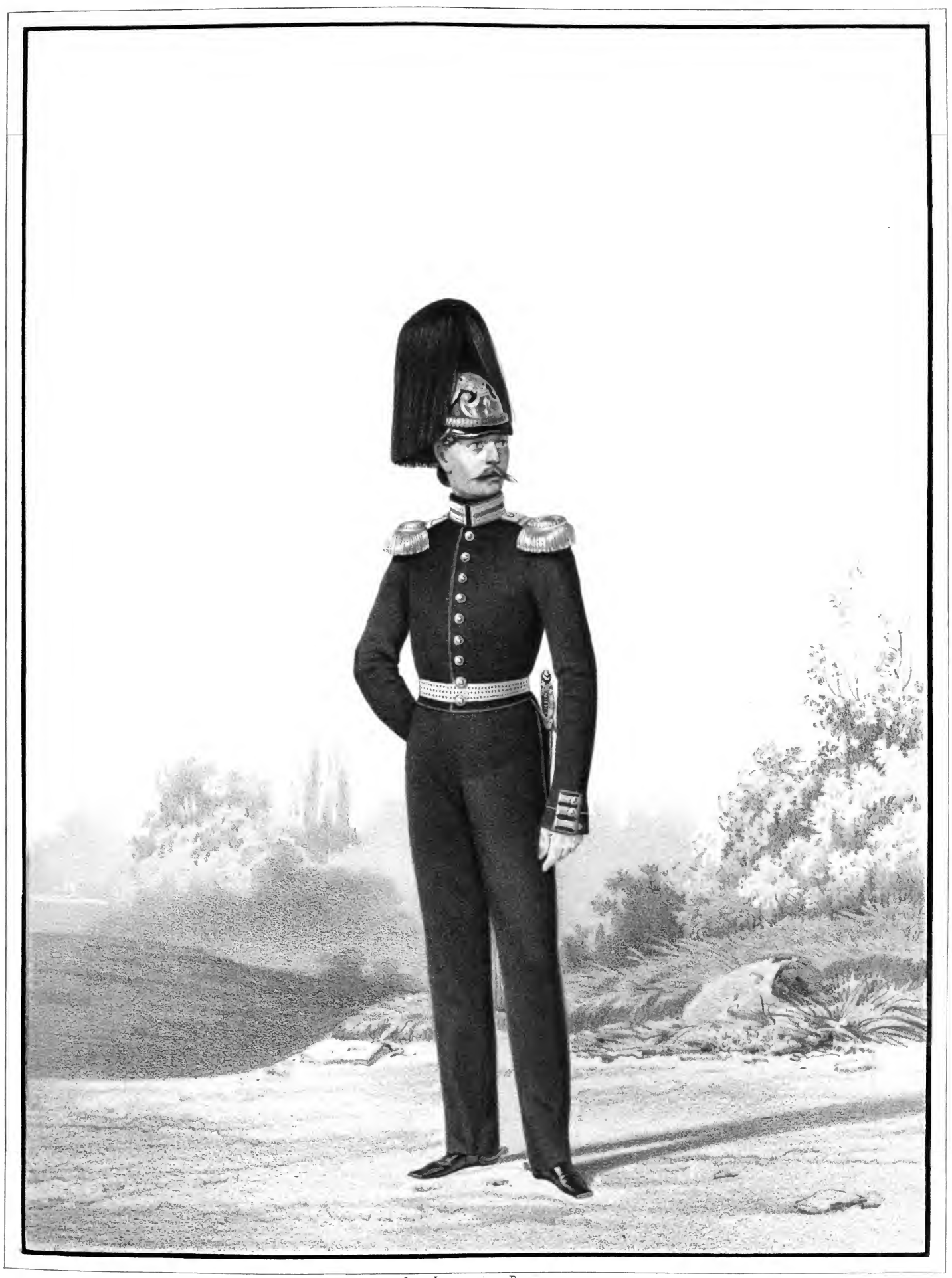

Imp. Lemercier, Paris.

ПѢХОТНЫЙ ШТАБЪ-ОФИЦЕРЪ

мѣстъ подвѣдомственныхъ Военному Министерству;

1849-1855.

Библиотека "Руниверс"

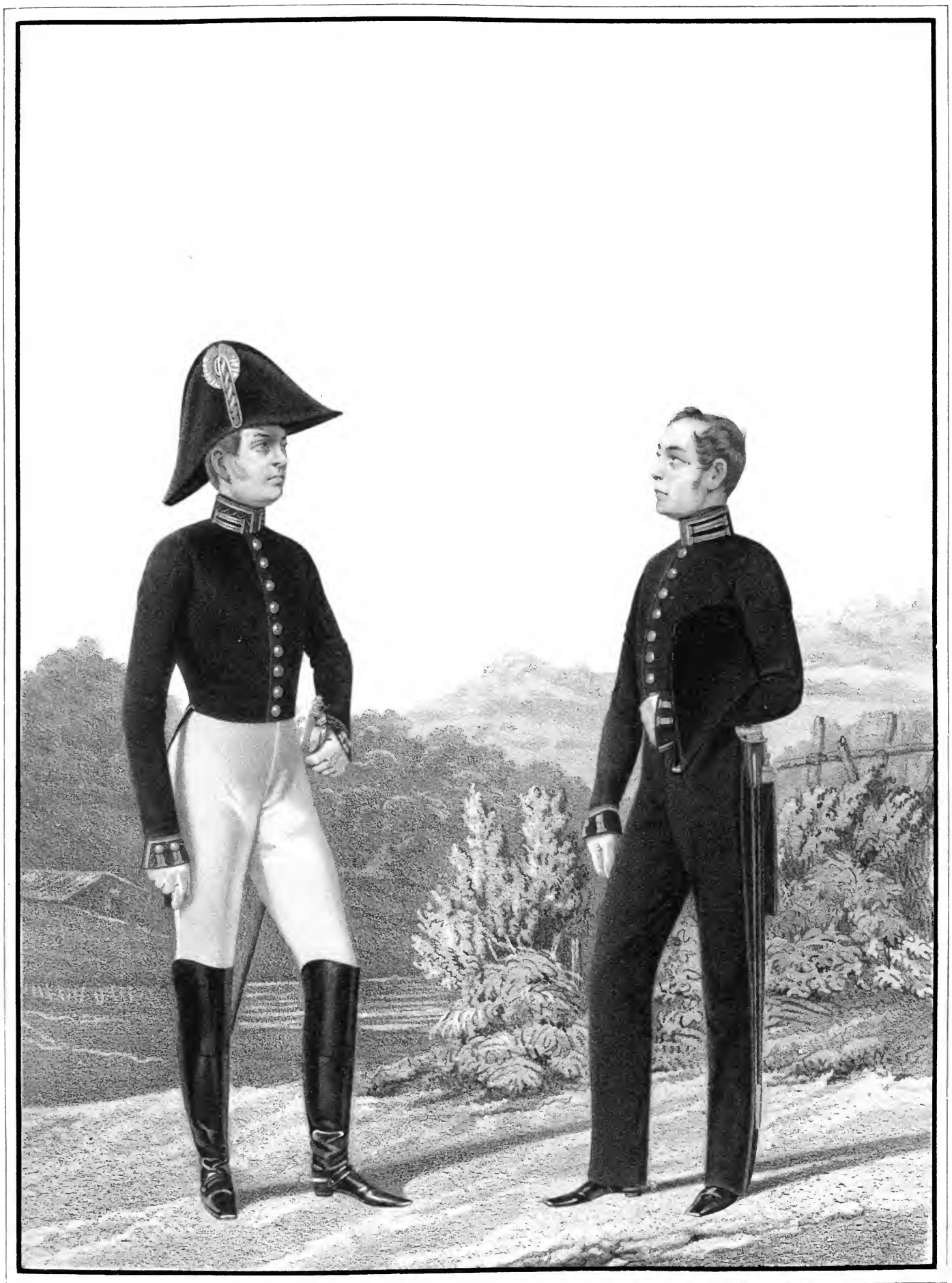

Imp. Lemercier, Paris

ГЛАВНЫЙ ИНСПЕКТОРЪ МЕДИЦИНСКОЙ ЧАСТИ ПО АРМІИ и ПОЛЕВОЙ ГЕНЕРАЛЪ-ШТАБЪ-ДОКТОРЪ,

1826-1852

Библиотека "Руниверс"

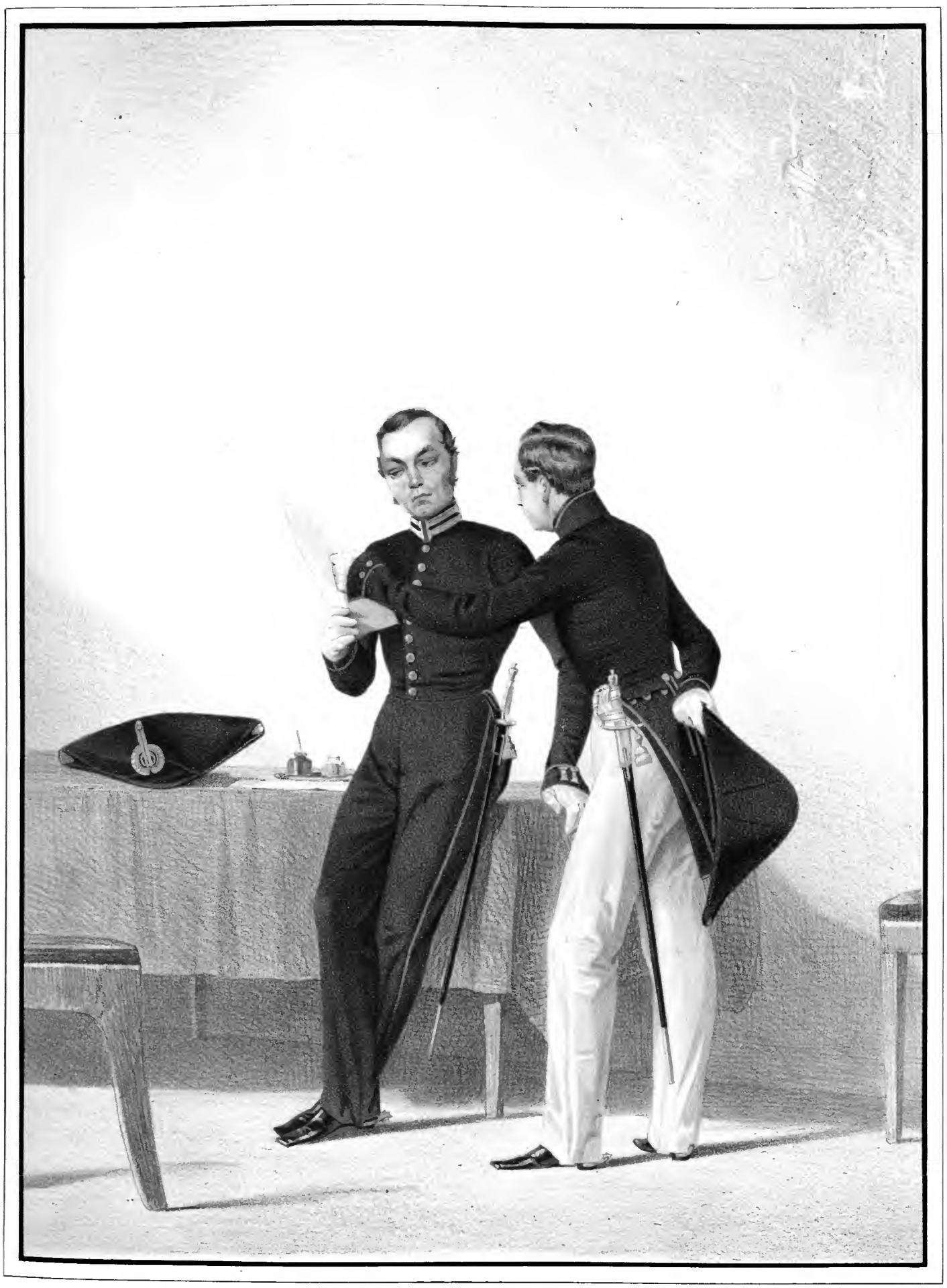

Imp. Lemercier, Paris.

ШТАБЪ-ЛЕКАРЬ и ЛЕКАРЬ,

1826-1852.

Библиотека "Руниверс"

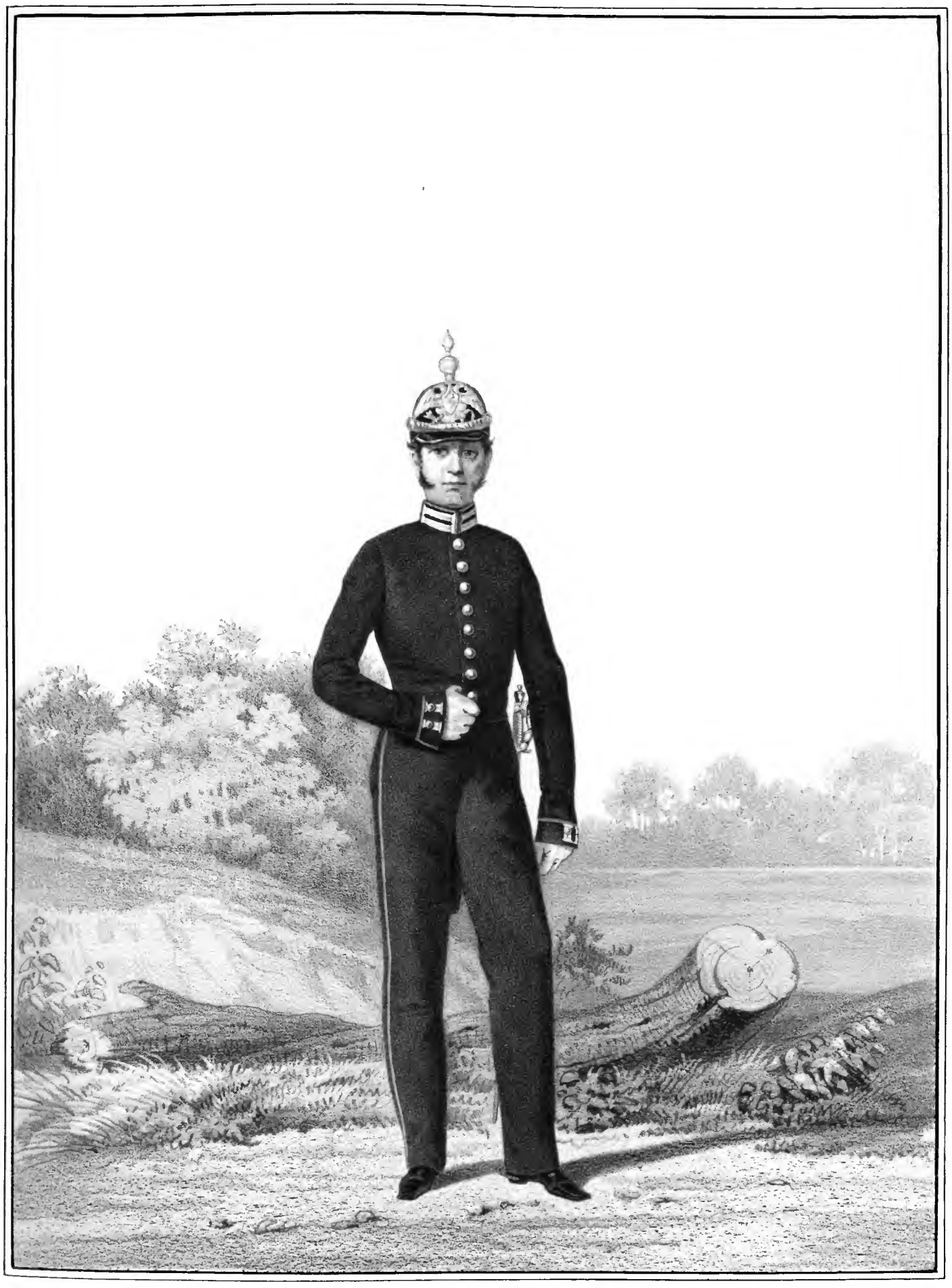

Imp. Lemercier, Paris

ШТАБЪ-ЛЕКАРЪ

состоящій въ Гвардейскихъ войскахъ,

1852 - 1854.

Библиотека "Руниверс"

Сост. Губаревъ. *Лит. Ред. Росс. Воен. Хроники (В. Дарленкъ.)* *Рисна. кам. Фробергеръ.*

Гербъ на каски Студентовъ С. Петербургской Медико-Хирургической Академіи,

установленный 28 Мая 1852 года.

Библиотека "Руниверс"

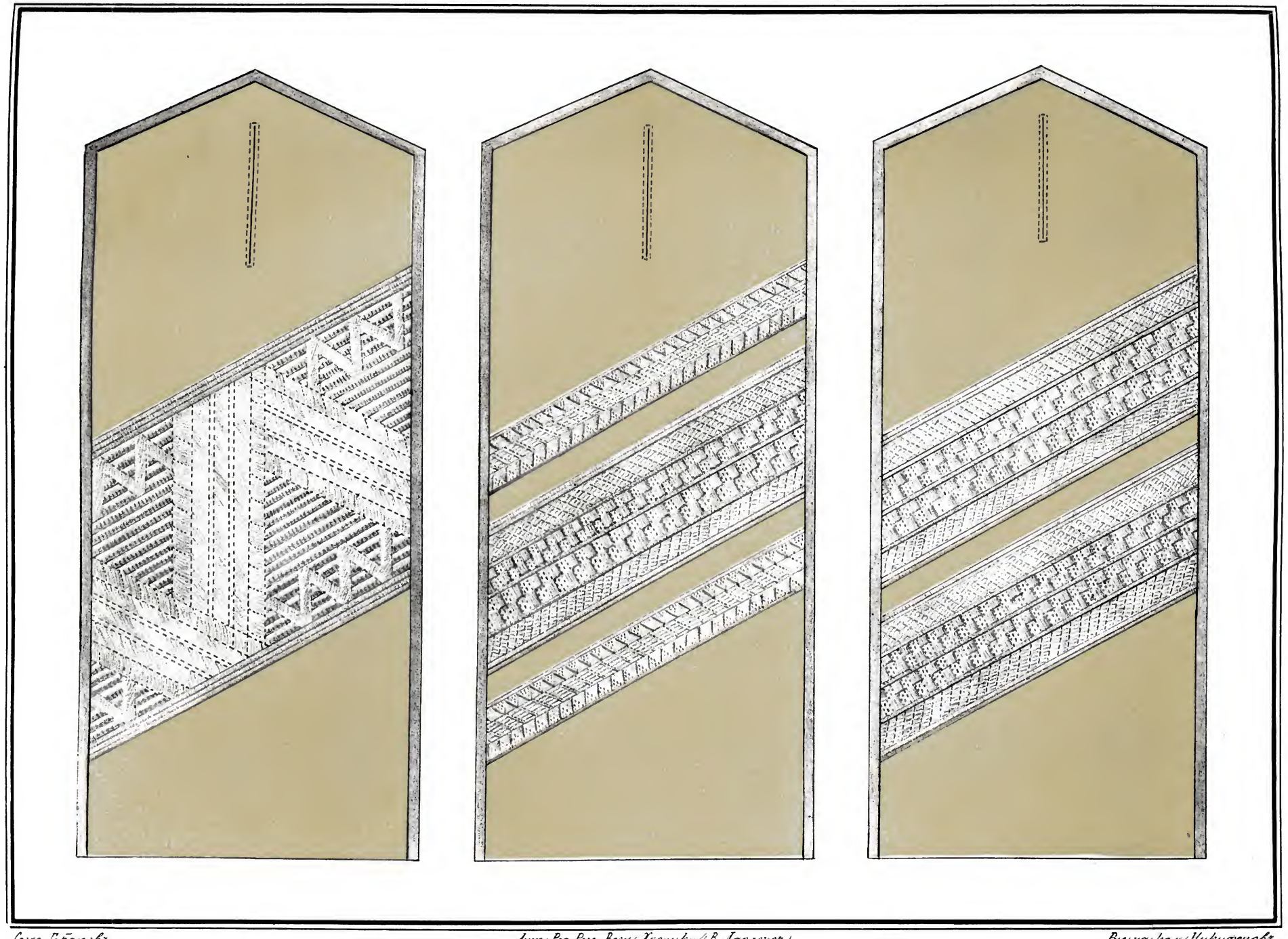

Грав. Губарев. Лит. Ред. Росс. Всем. Хроники В. Дарленъ. Рис. на камн. Никифоров.

Плечевые погоны на походныя шинели Военныхъ Медиковъ,

установленные 29 Апреля 1854 году.

Библиотека "Руниверс"

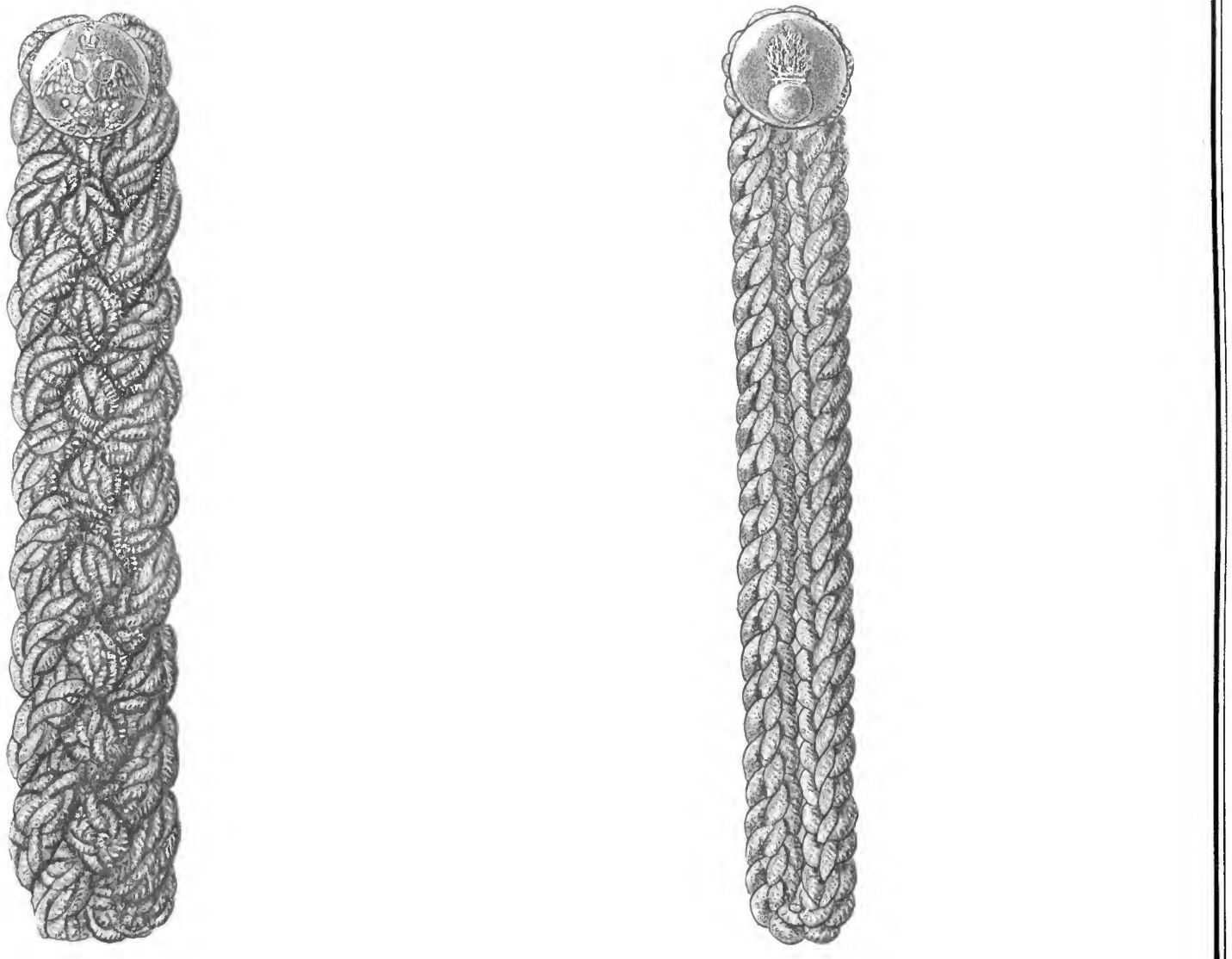

Сост: Губаревъ. Лит. Ред. Росс. Воен. Хроники (В. Дарленъ) Рис. на камн. Покомаревъ.

Штабъ и Оберъ-Офицерскіе плечевые погоны на мундиры и сюртуки Военныхъ Медиковъ,

установленные 11 Октября 1854 года.

Библиотека "Руниверс"

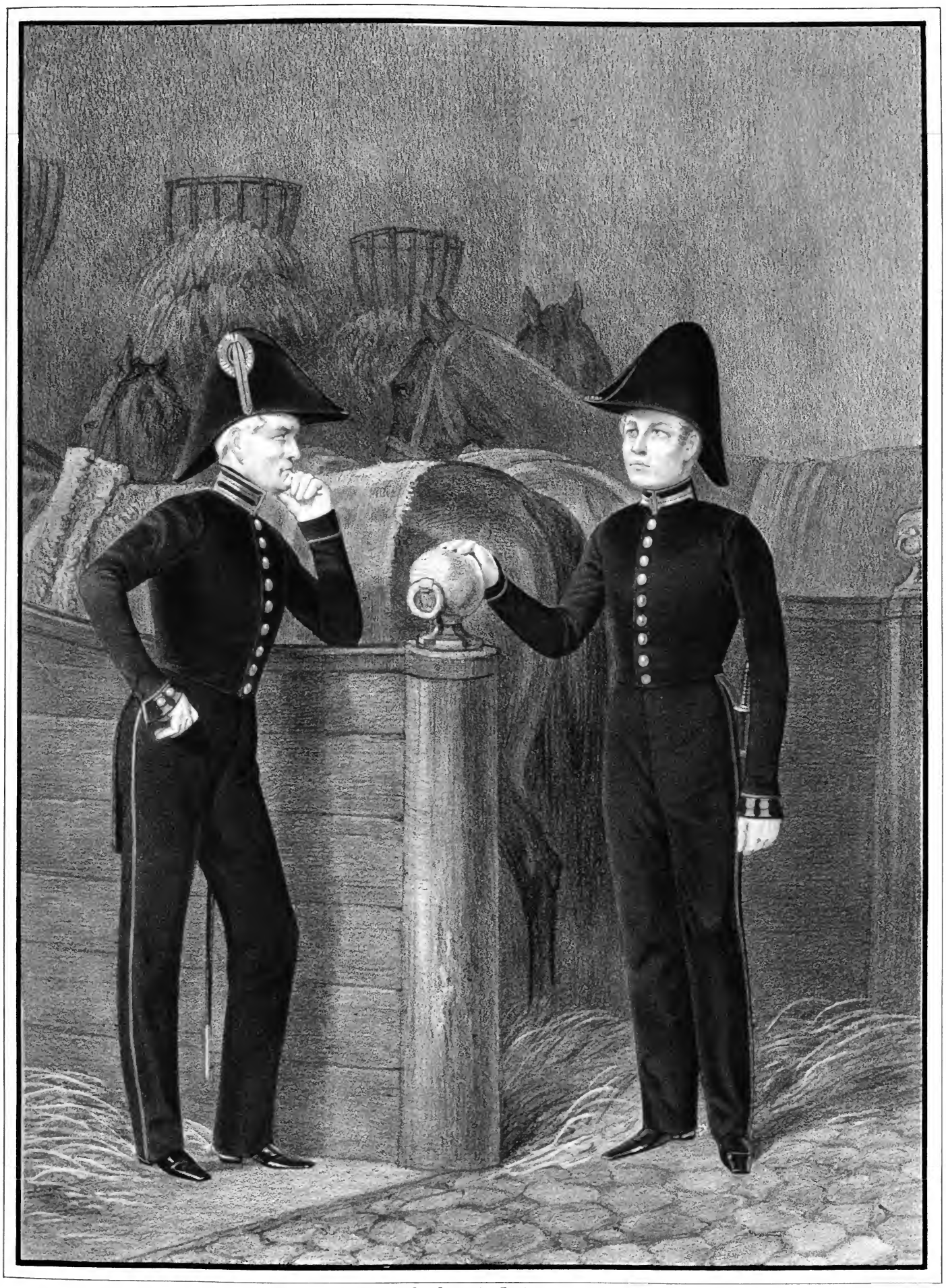

Imp. Lemercier, Paris

СТАРШІЙ И МЛАДШІЙ ВЕТЕРИНАРНЫІЕ ЛЕКАРЯ,

1826-1852.

Библиотека "Руниверс"

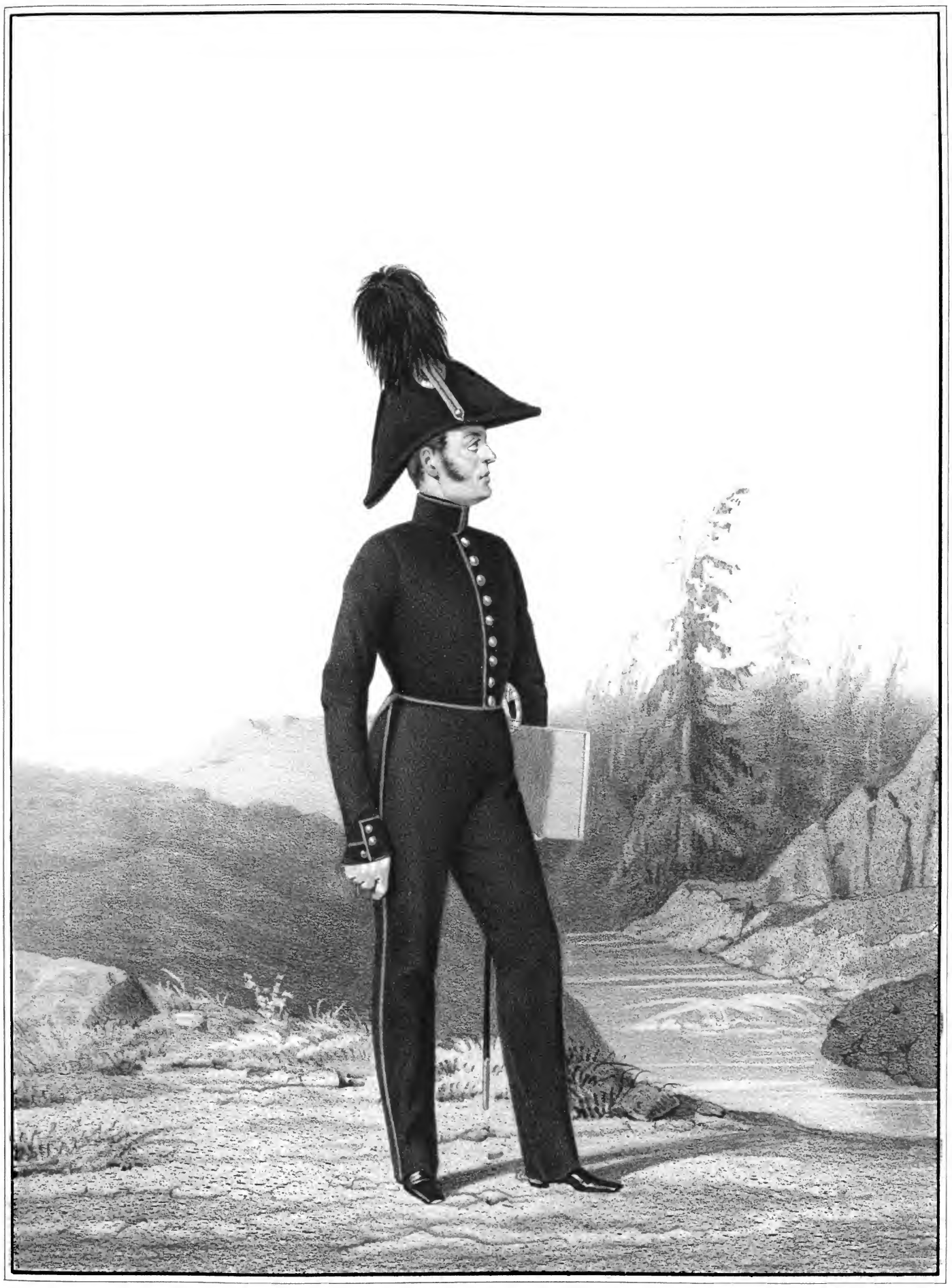

Im Lemercier. Paris

КВАРТЕРМИСТРЪ

Гвардейскаго корпуса,

1826-1852.

Библиотека "Руниверс"

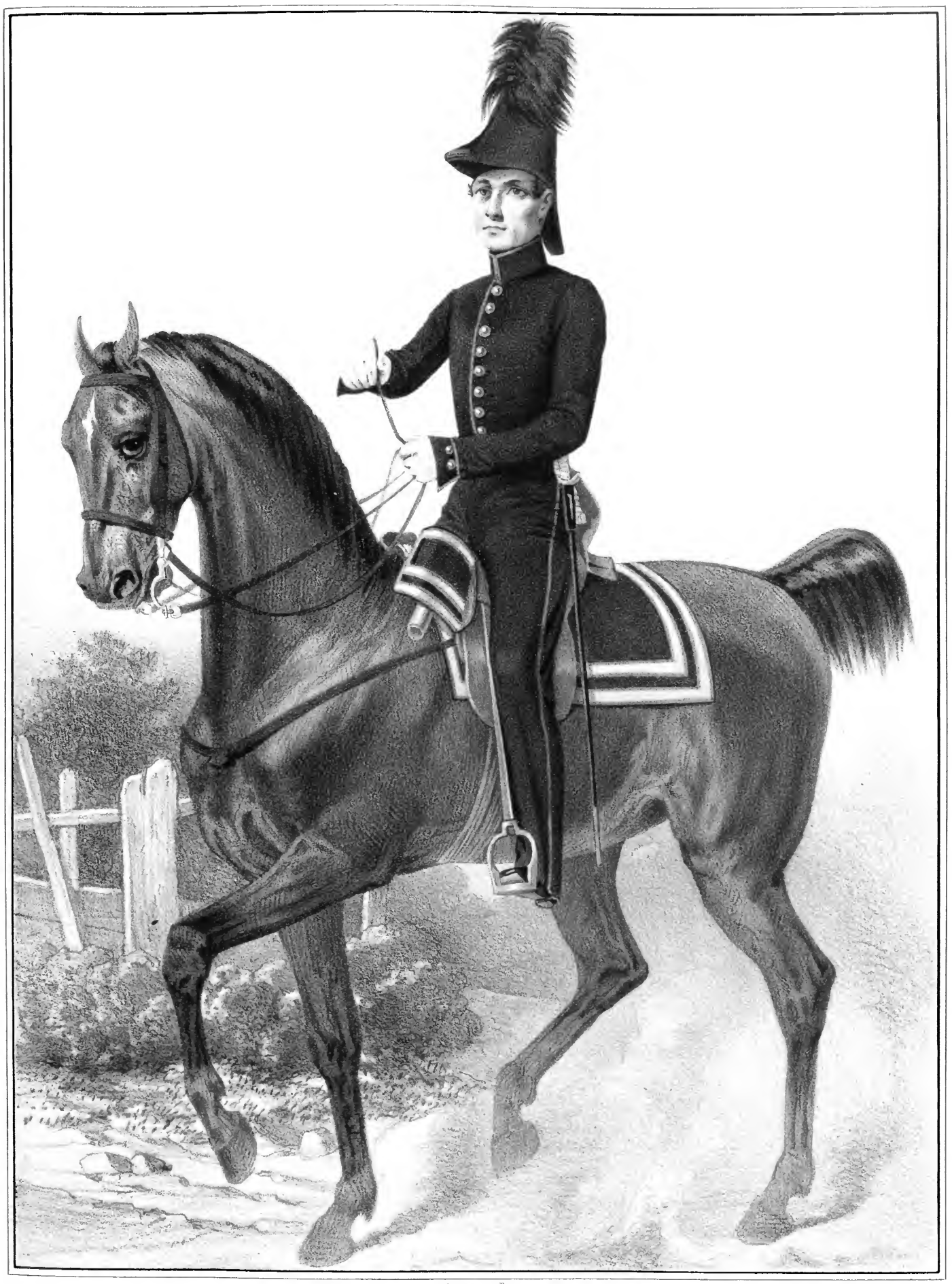

Im. Lemercier, Paris

БЕРЕЙТОРЪ

1826-1850.

Библиотека "Руниверс"

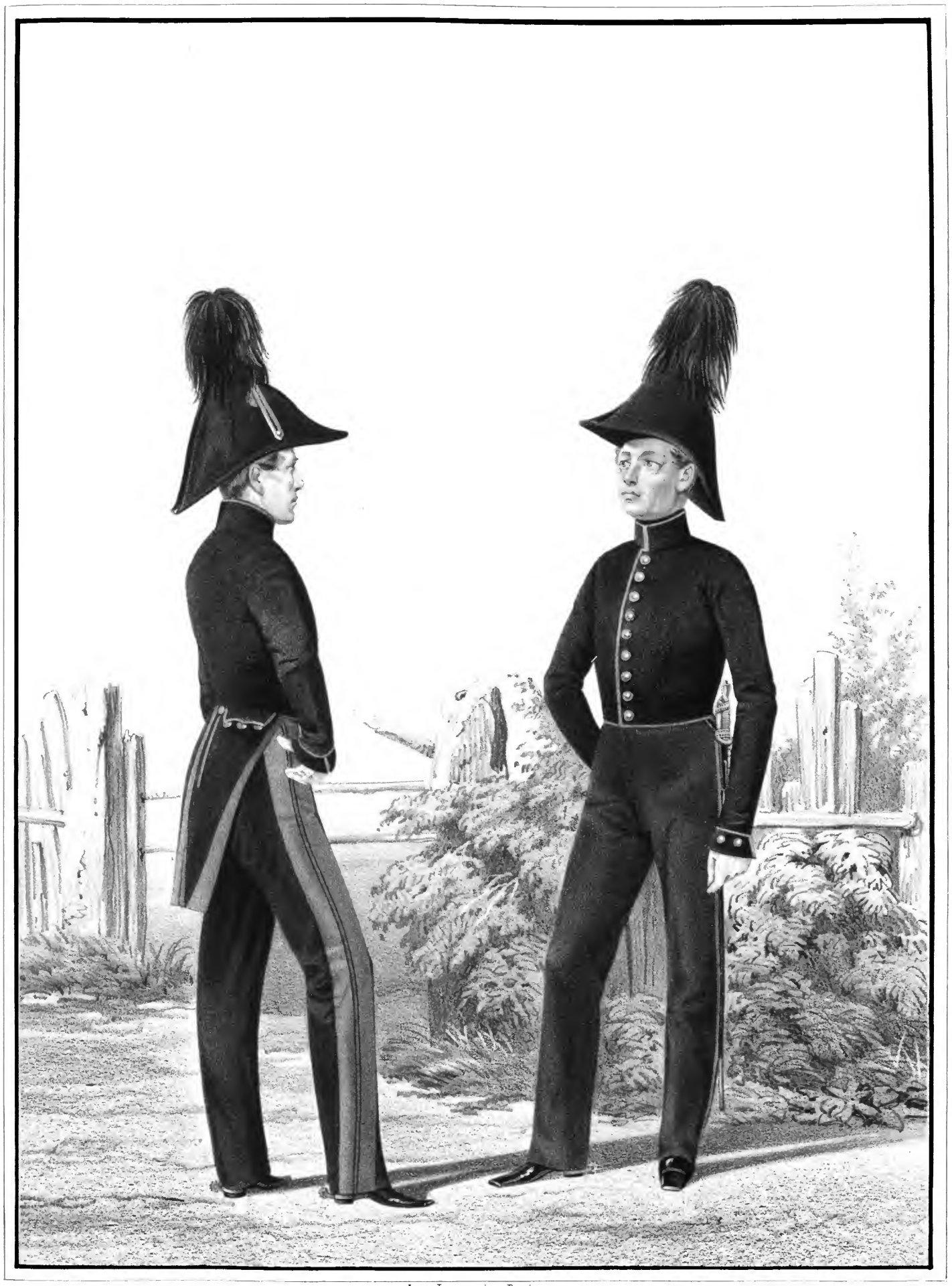

Imp. Lemercier, Paris.

БЕРЕЙТОРЫ

Берейторской школы,

1826-1850.

Библиотека "Руниверс"

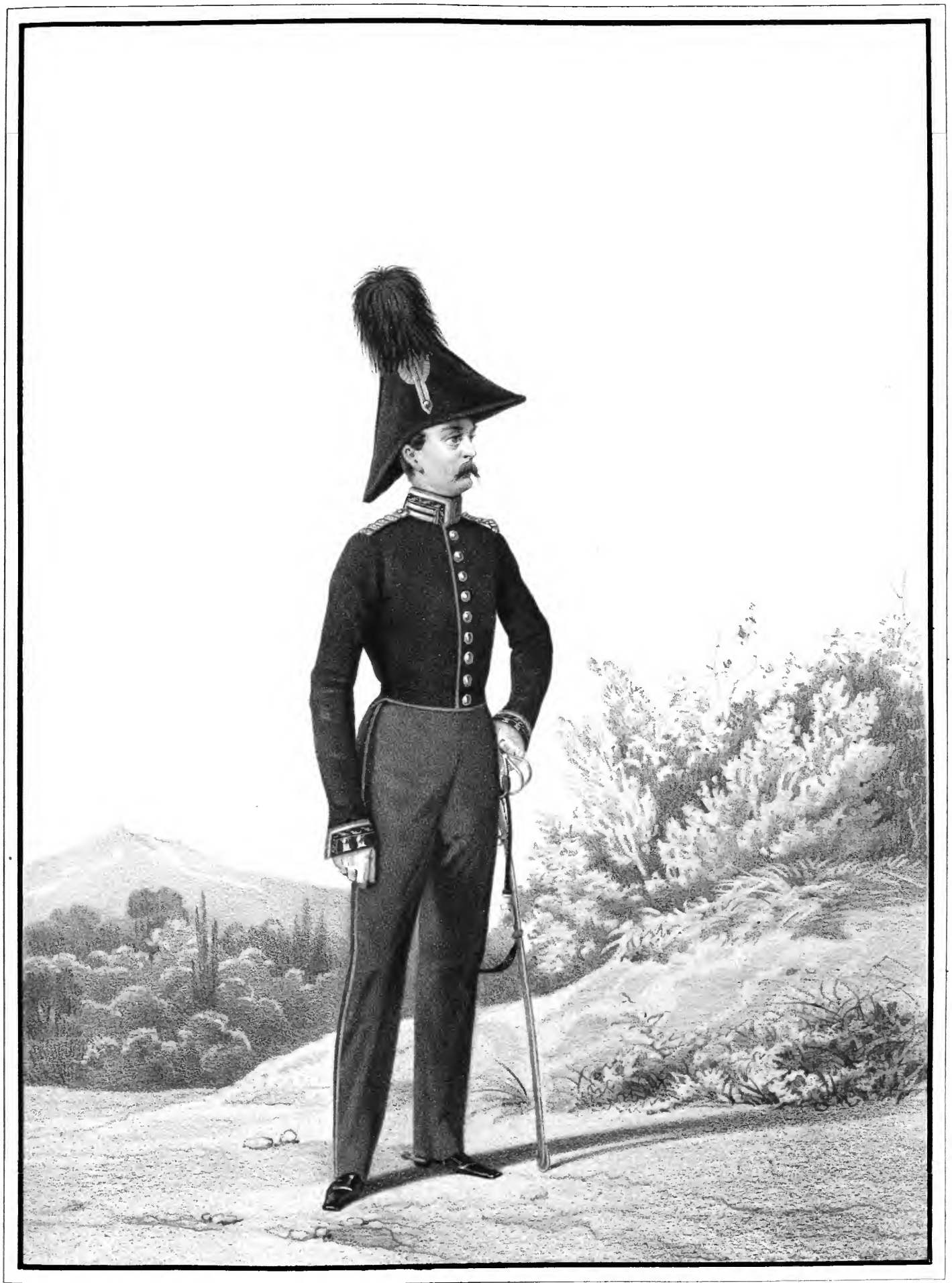

Imp. Lemercier, Paris

ОБЕРЪ - БЕРЕЙТОРЪ

Гвардейской Берейторской Школы,

1850 и 1851.

Библиотека "Руниверс"

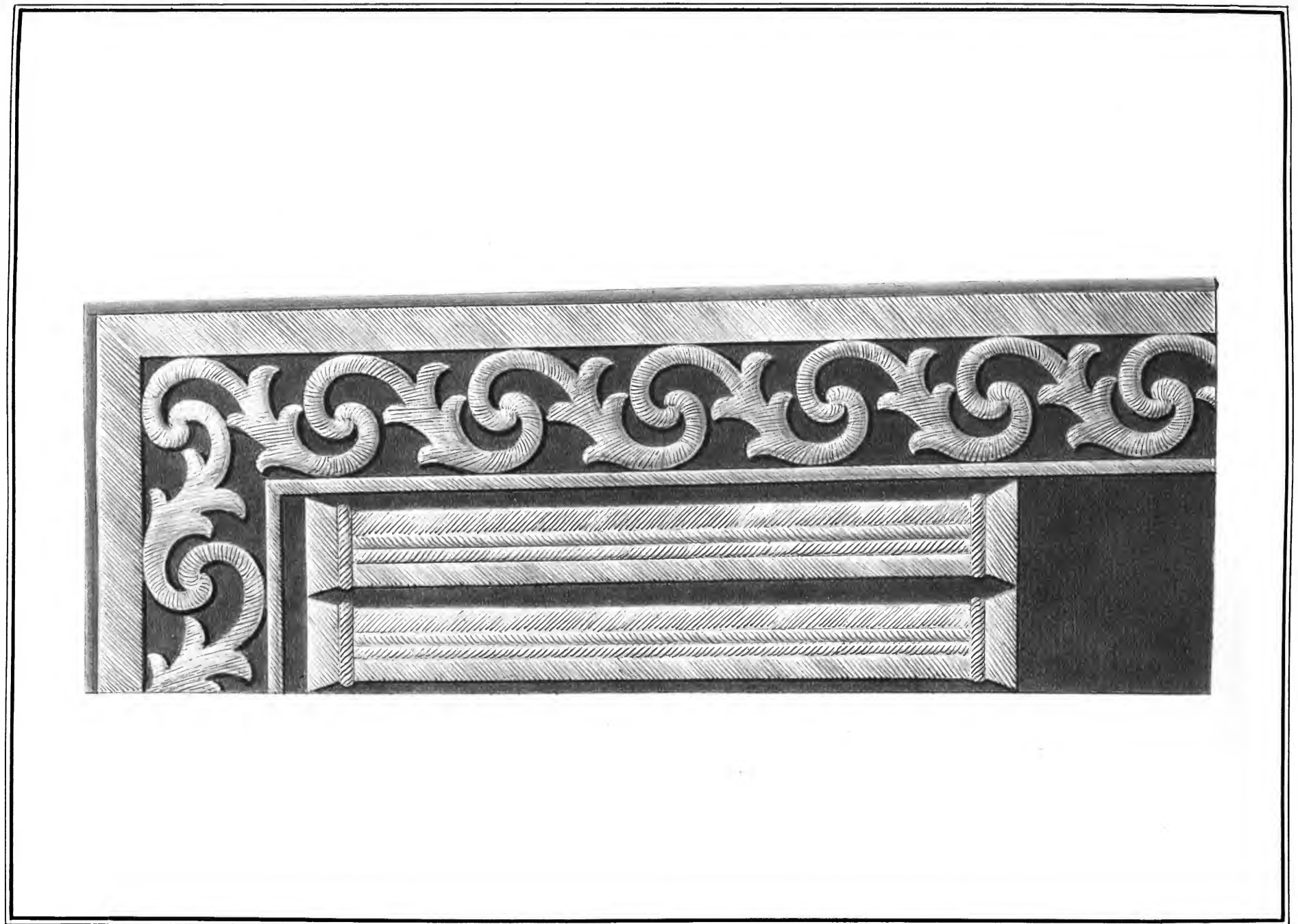

Сост. Губаревъ. Лит. Ред. Росс. Воен. Хроники (В. Дарленъ.) Рис. на кам. Фробергеръ.

Мундирное шитье на воротникѣ для Оберъ-Берейтора Гвардейской Берейторской Школы,

установленное 27 Ноября 1850 года.

Библиотека "Руниверс"

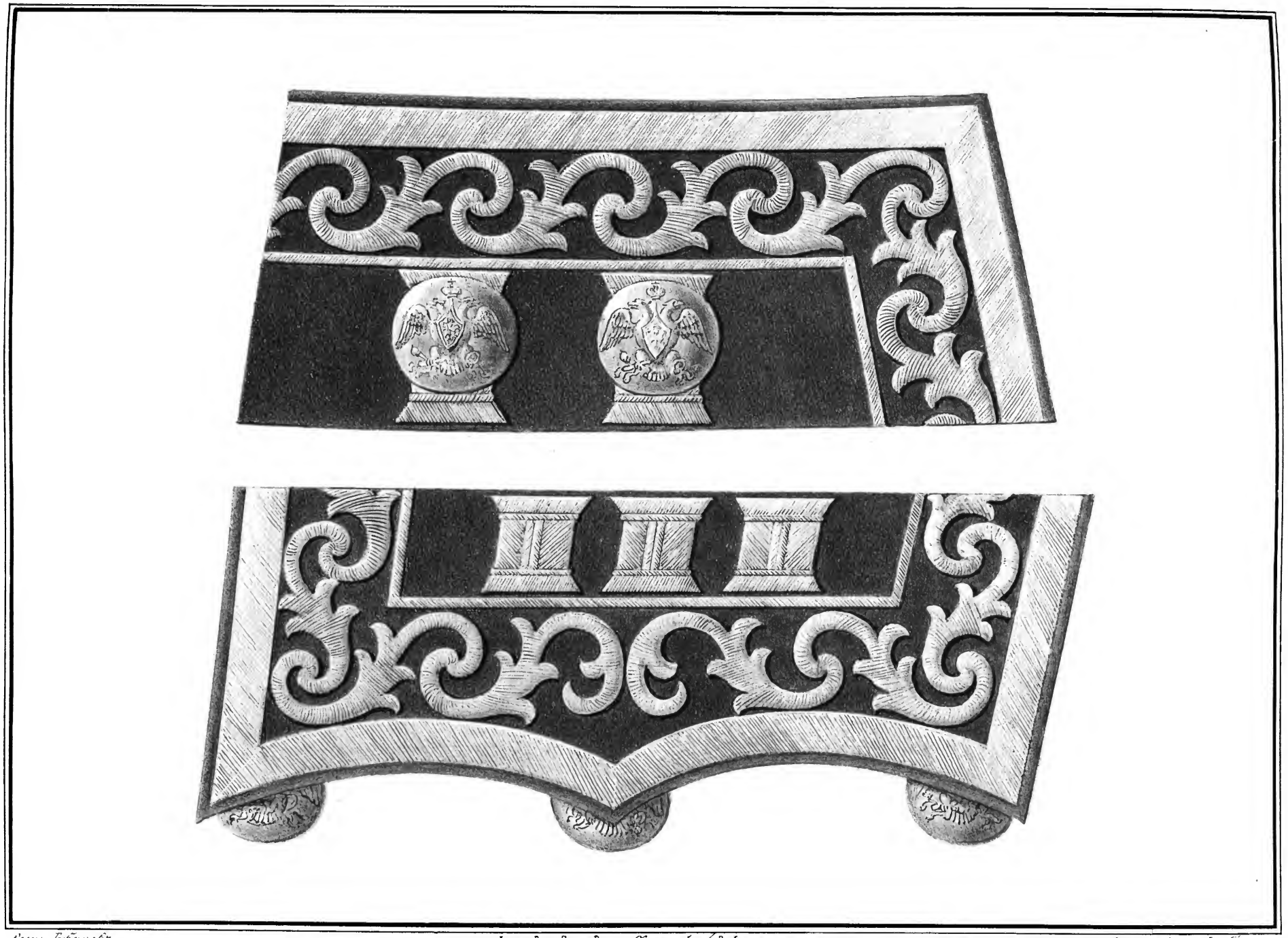

Сост. Губаревъ. Лит. Ред. Росс. Воен. Хроники (В. Дарленгъ.) Рис. на кам. Фробергеръ.

Мундирное шитье на обшлагахъ и карманныхъ клапанахъ для Оберъ-Берейтора Гвардейской Берейторской Школы.

установленное 27 Ноября 1850 года.

Библиотека "Руниверс"

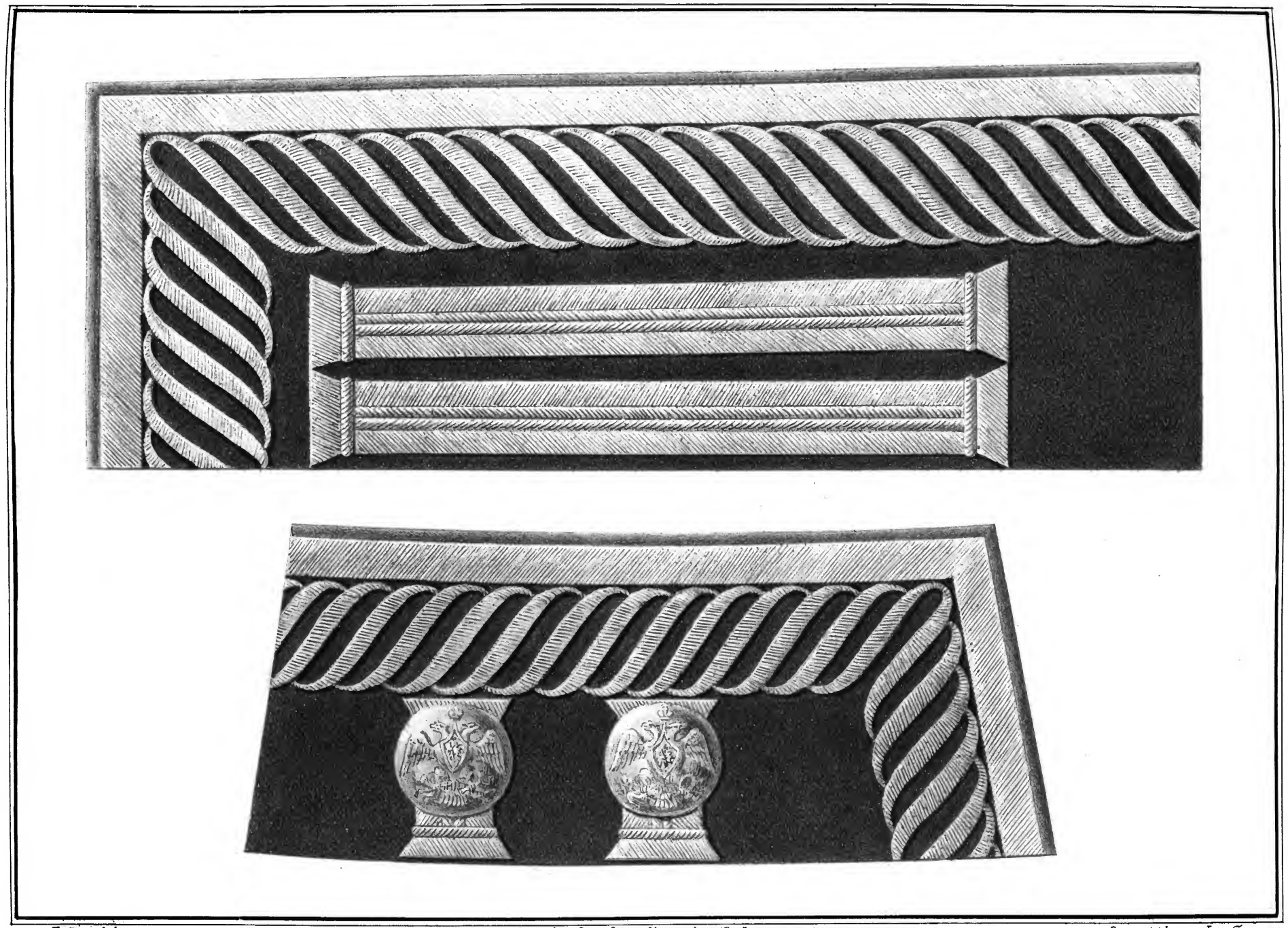

Сост. Губаревъ. Лит. Ред. Росс. Воен. Хроники (В. Даряенгъ.) Рис. на кам. Фробергеръ.

Мундирное шитье на воротникѣ и обшлагахъ для Старшихъ Берейторовъ Гвардейской Берейторской Школы.

установленное 27 Ноября 1850 года.

Библиотека "Руниверс"

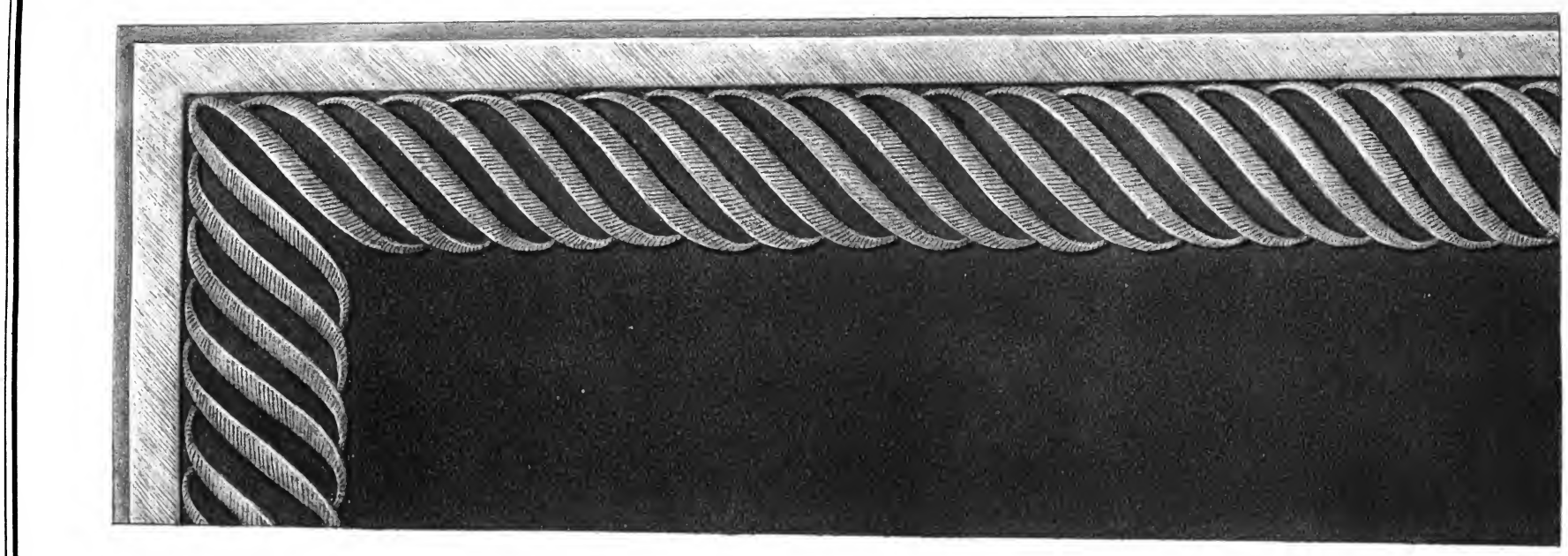

Сост. Губаревъ. Лит. Ред. Росс. Воен. Хроники (В. Дарленъ) Рис. на кам. Фробергеръ.

Мундирное шитье на воротникѣ и обшлагахъ для Младшихъ Берейторовъ Гвардейской Берейторской Школы,

установленное 27 Ноября 1850 года.

Библиотека "Руниверс"

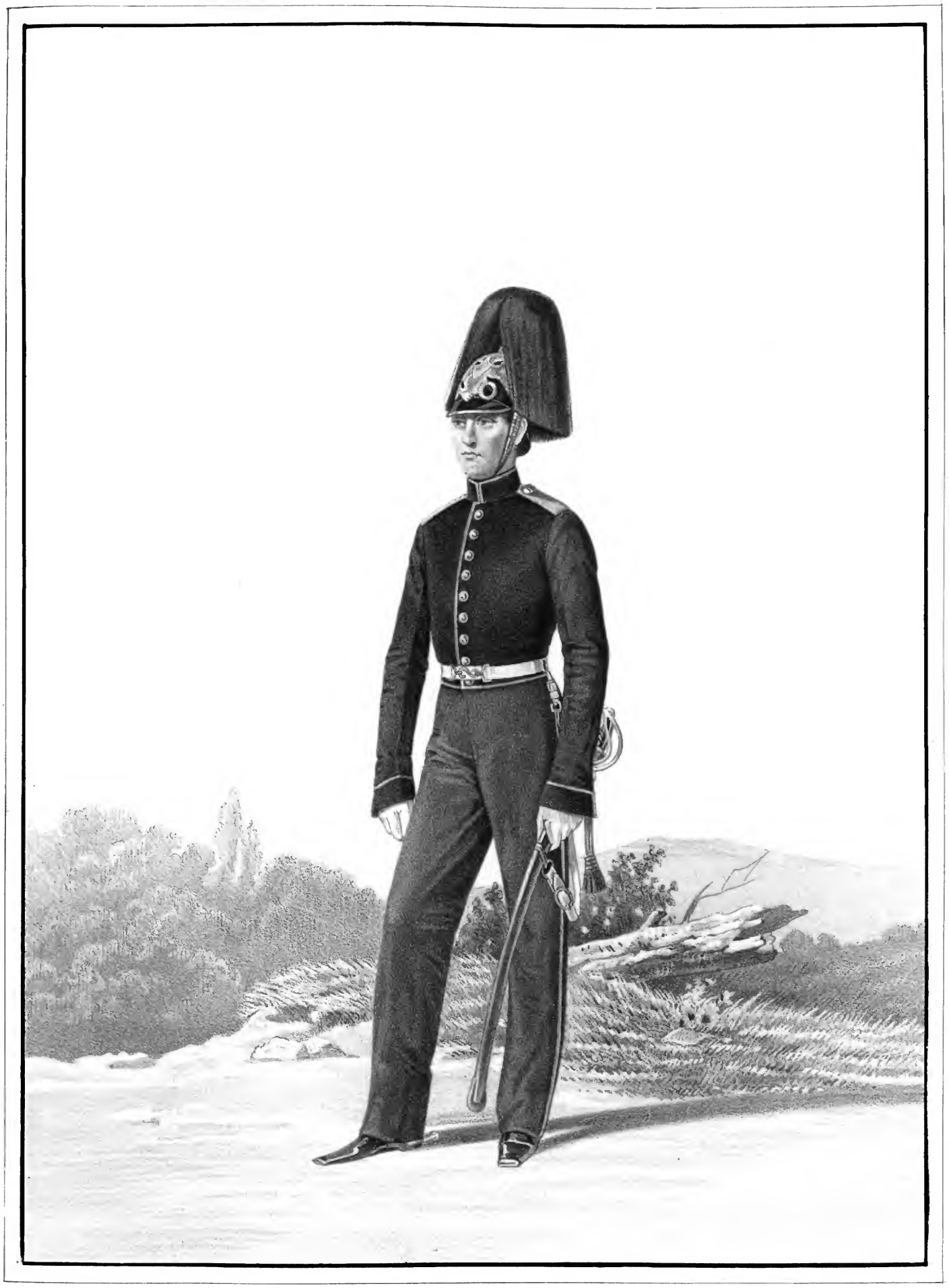

Imp. Lemercier, Paris.

ВОСПИТАННИКЪ

Гвардейской Кирасирской Школы;

1850 и 1851.

Библиотека "Руниверс"

Imp. Lemercier Paris

СТАРШІЙ и МЛАДШІЙ БЕРЕЙТОРЫ

Гвардейской Берейторской Школы.

1851 1855.

Библиотека "Руниверс"

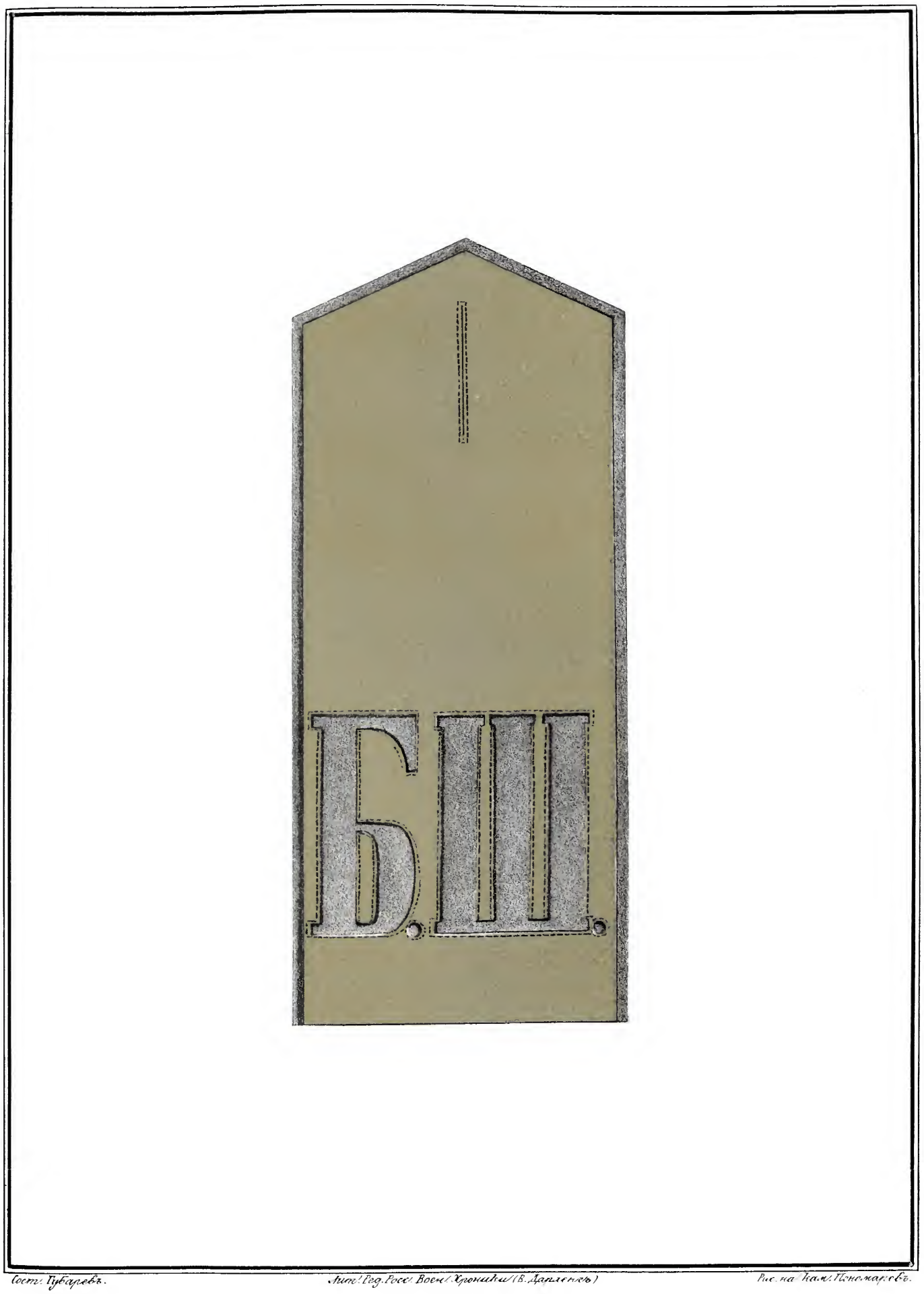

Сост: Губаревъ. Лит: Ред. Росс: Воен: Хроники (В. Дарленкъ) Рис. на Кам: Пономаревъ.

Плечевой погонъ воспитанниковъ Гвардейской Берейторской Школы,

установленный 17 Марта 1851 года.

Библиотека "Руниверс"

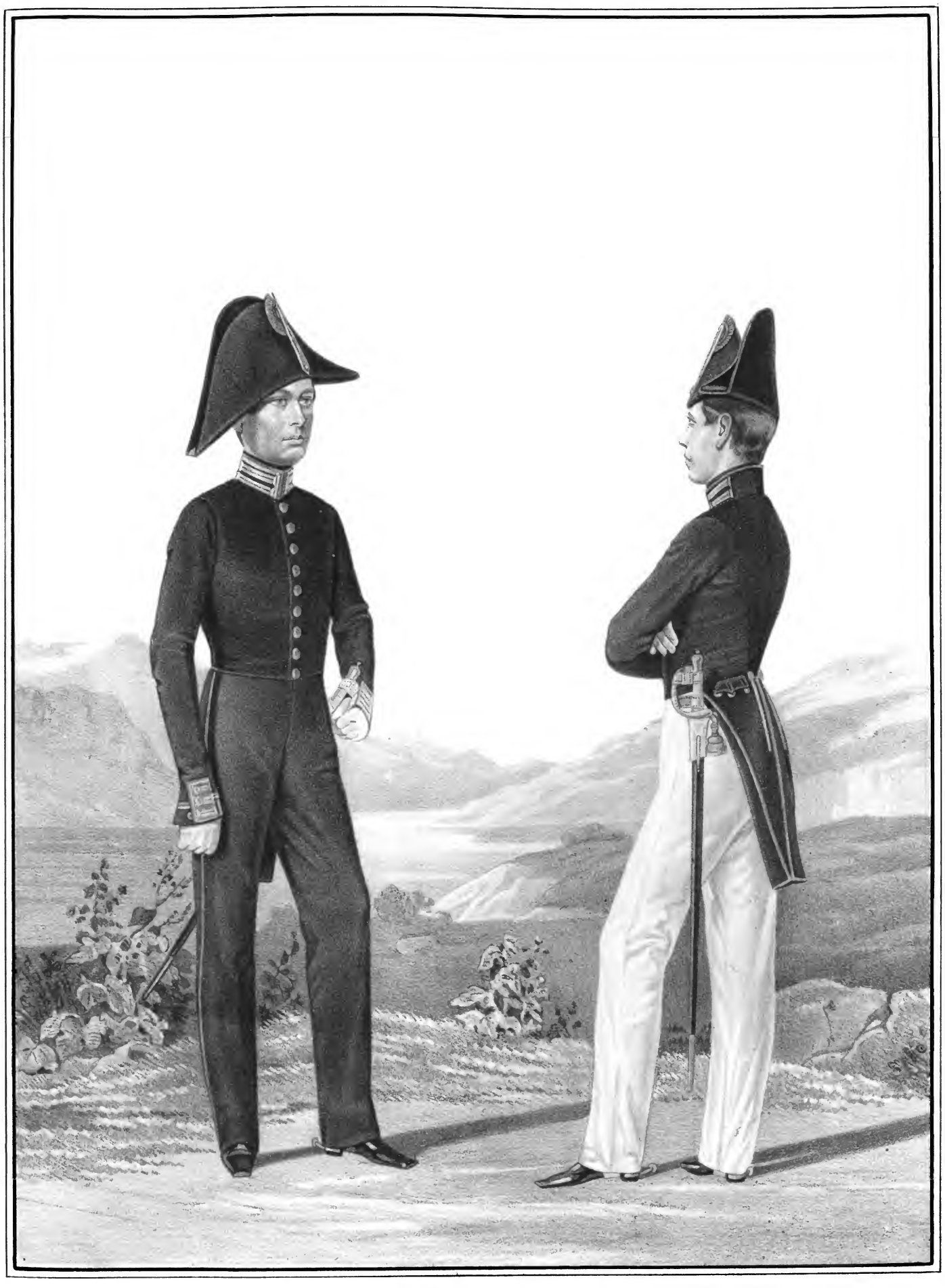

Imp. Lemercier, Paris.

ГВАРДЕЙСКІЙ и АРМЕЙСКІЙ КАПЕЛЬМЕЙСТЕРЫ,

1826-1852.

Библиотека "Руниверс"

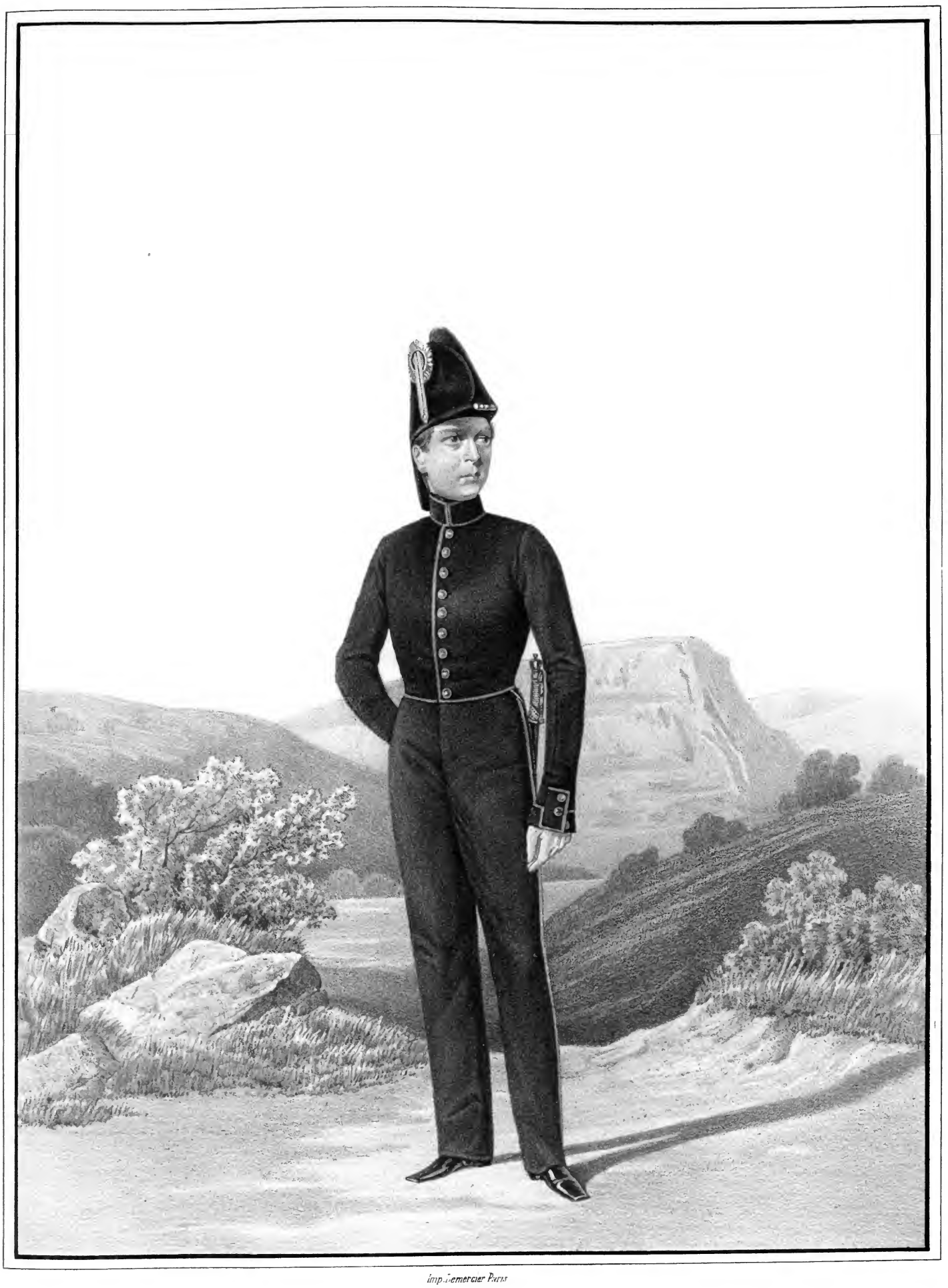

imp. Lemercier Paris

ЦЕЙХВАРТЕРЪ,

1896 - 1852.

Библиотека "Руниверс"

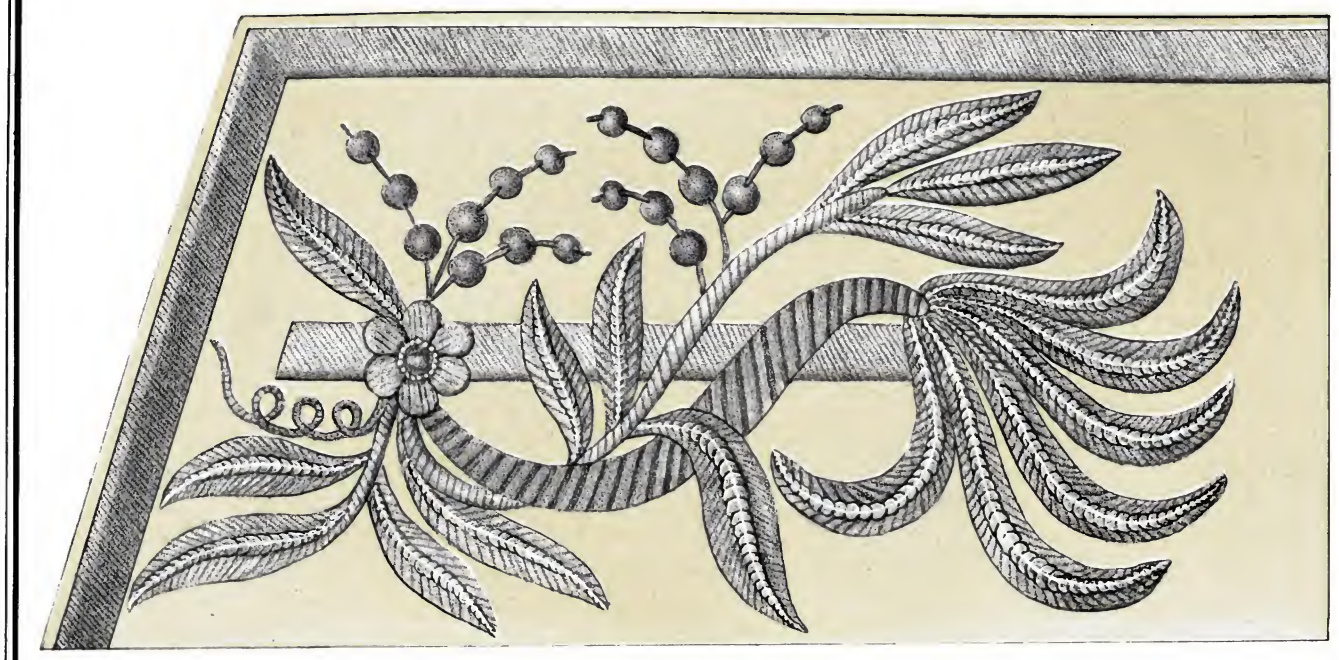

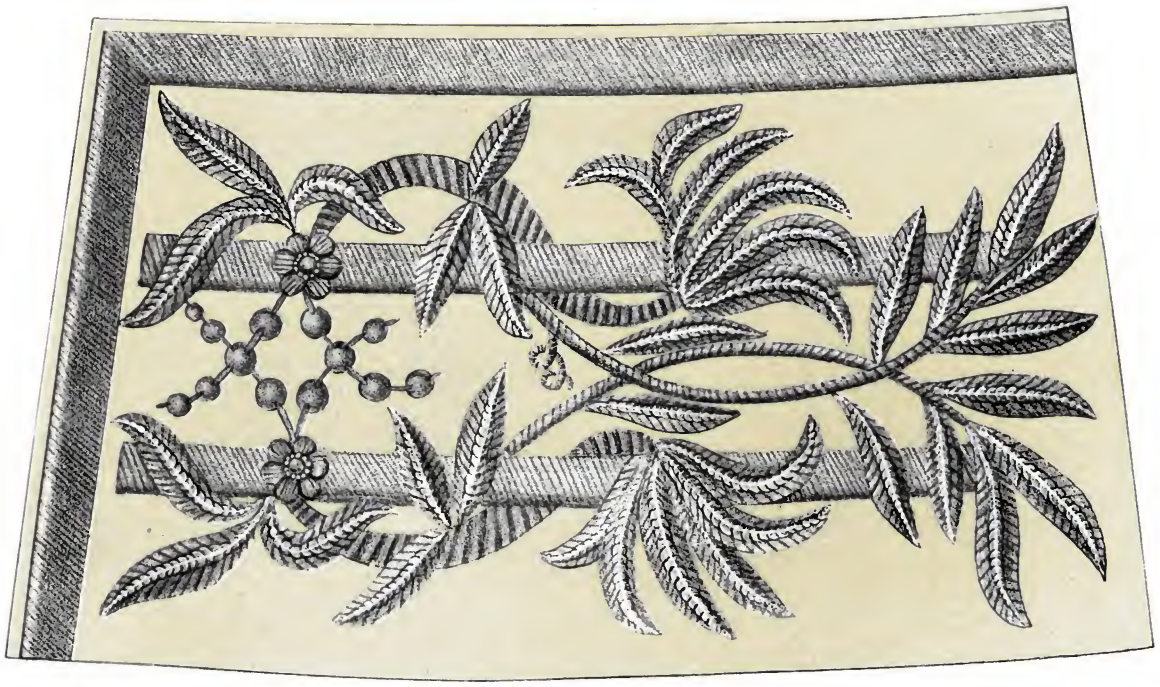

Сост. Кубаревъ. Лит. Ред. Росс. Воен. Хроники (В. Дарленгъ). Рис. на кам. Пономаревъ.

Мундирное шитье на воротникѣ и обшлагахъ Профессоровъ Военно-Учебныхъ Заведеній, установленное въ 1827 году.

Библиотека "Руниверс"

1043.

Imp Lemercier Paris

ПРОФЕССОРЪ и УЧИТЕЛЬ

Военно-Учебныхъ Заведеній,

1827-1836

Библиотека "Руниверс"

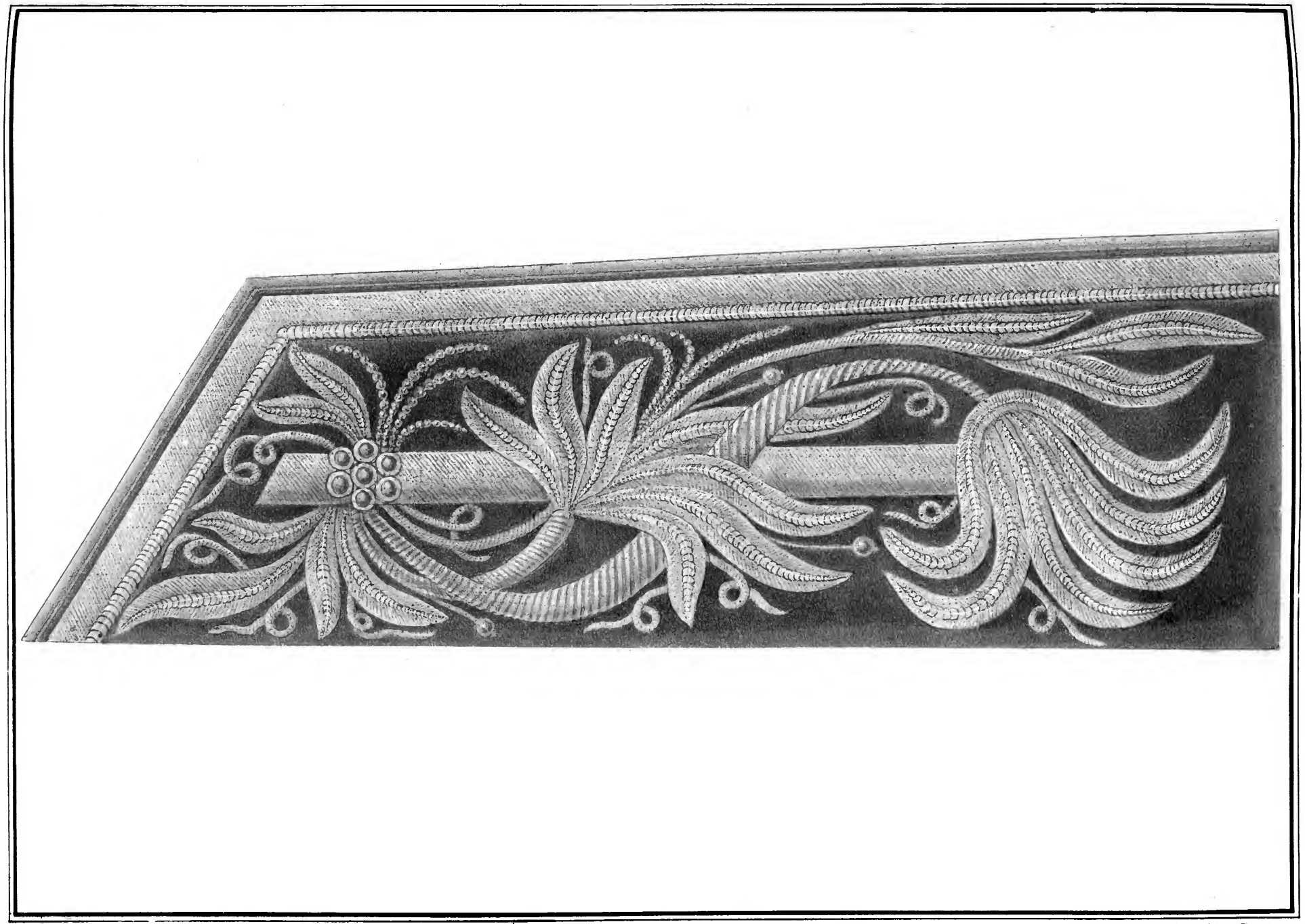

Сост. Губаревъ. Лит. Ред. Росс. Воен. Хроники (В. Дарленгъ.) Рис. на кам. Фробергеръ.

Мундирное шитье на воротникѣ Гражданскихъ Чиновниковъ Учебной части въ Военно Учебныхъ заведеніяхъ,

установленное 27 Мая 1836 года.

Библиотека "Руниверс"

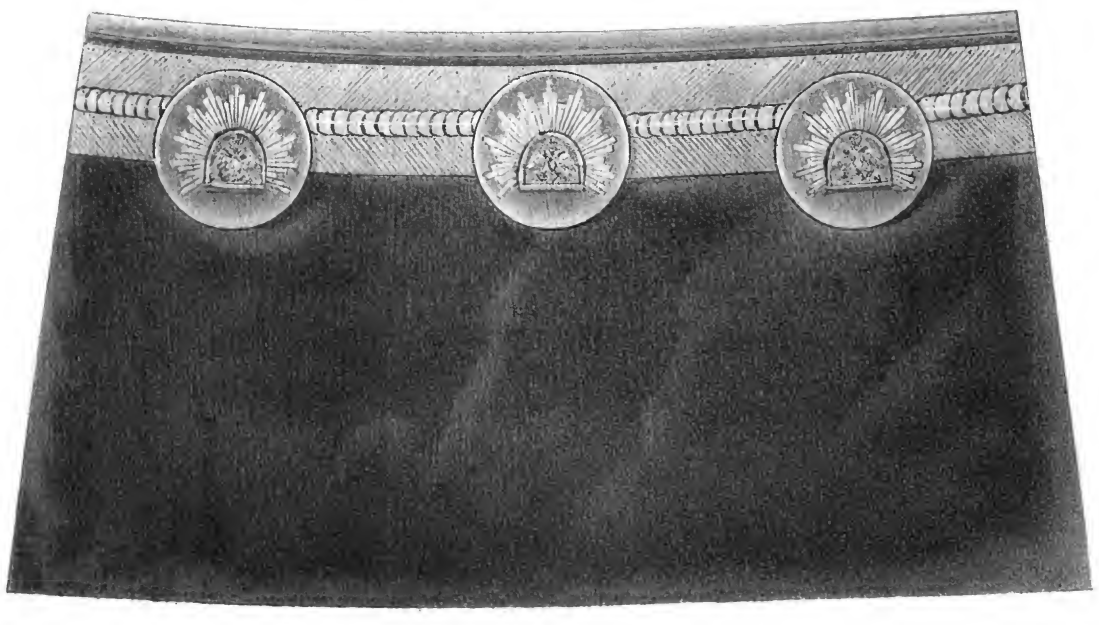

Сост. Губаревъ. Лит. Ред. Росс. Воен. Хроники (В. Харлинскъ). Рис. на камн. Фробергеръ.

Мундирное шитье на обшлагахъ Гражданскихъ Чиновниковъ Учебной части въ Военно-Учебныхъ заведеніяхъ, установленное 27 Мая 1836 года.

Библиотека "Руниверс"

Imp. Lemercier Paris

ИНСПЕКТОРЪ КЛАССОВЪ и УЧИТЕЛЬ НАУКЪ

въ Военно-Учебныхъ Заведеніяхъ,

1836-1840.

Библиотека "Руниверс"

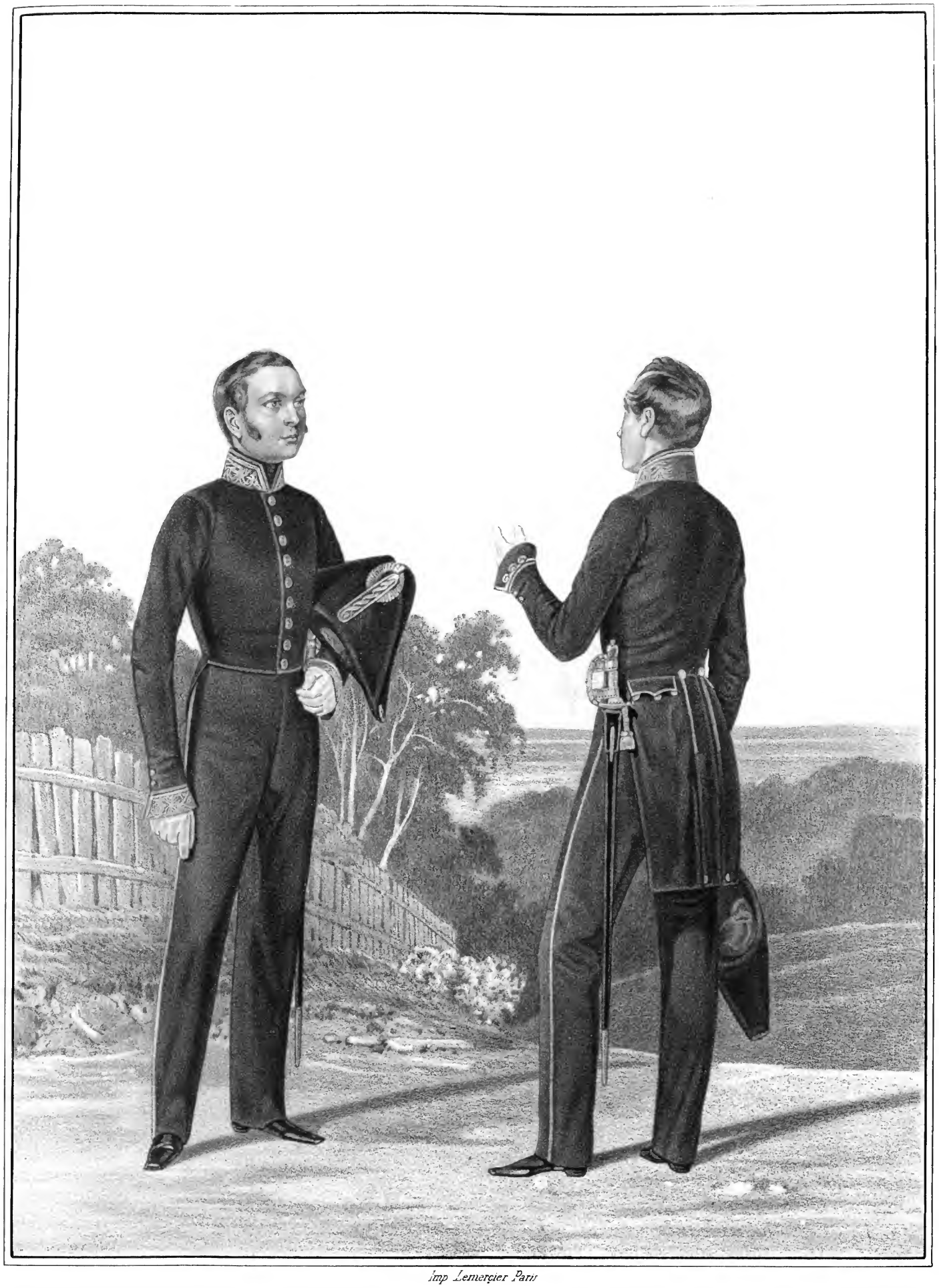

Imp Lemercier Paris

ИНСПЕКТОРЪ КЛАССОВЪ и НАСТАВНИКЪ-НАБЛЮДАТЕЛЬ

въ Военно-Учебныхъ Заведеніяхъ,

1840-1855.

Библиотека "Руниверс"

Imp Lemercier, Paris

УЧИТЕЛЬ НАУКЪ и РЕПЕТИТОРЪ

въ Военно-Учебныхъ Заведеніяхъ,

1840-1855.

Библиотека "Руниверс"

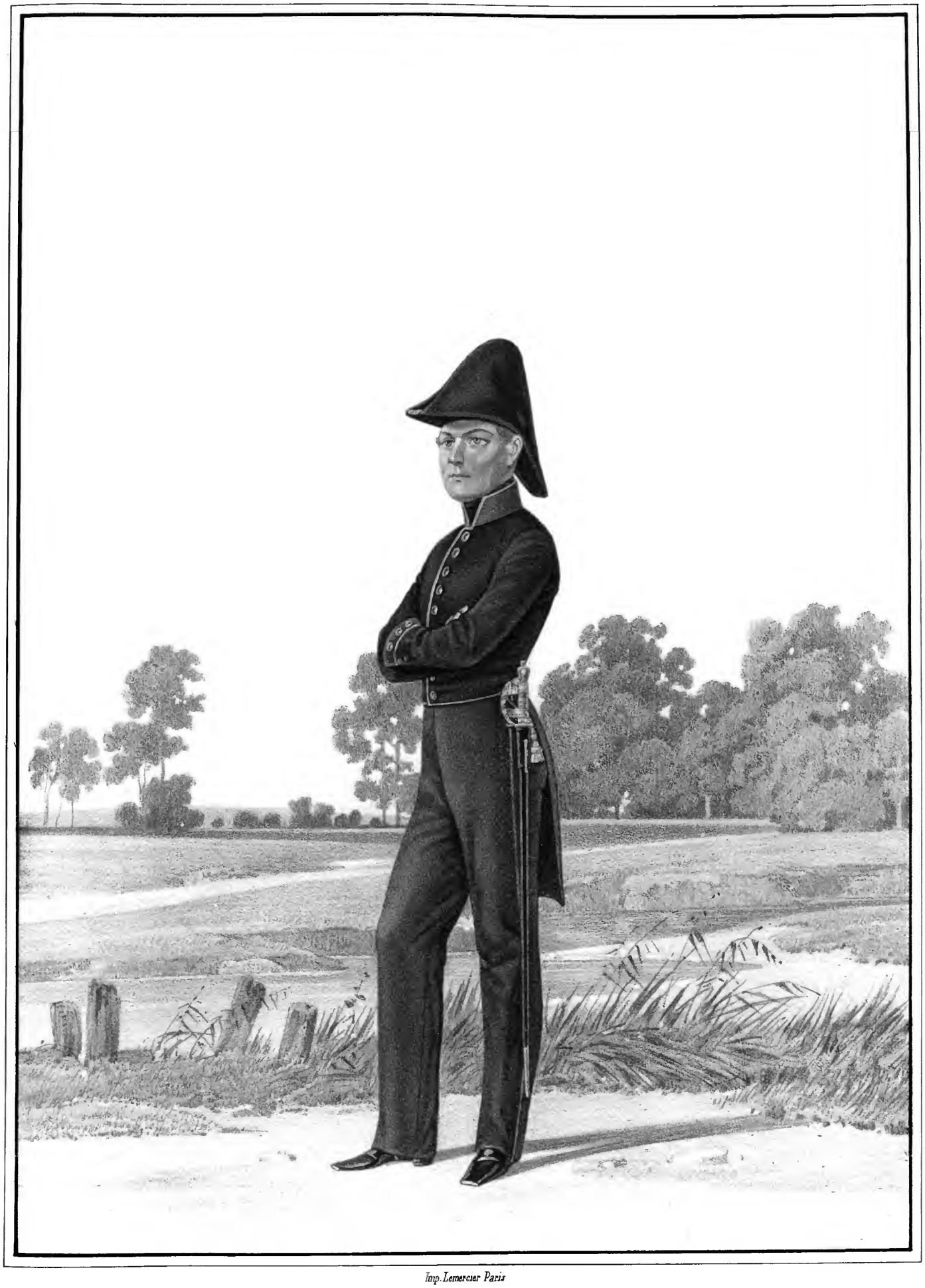

Imp. Lemercier Paris

ПОМОЩНИКЪ УЧИТЕЛЯ ФЕХТОВАНІЯ

въ Военно-Учебныхъ Заведеніяхъ.

1840-1855.

Библиотека "Руниверс"

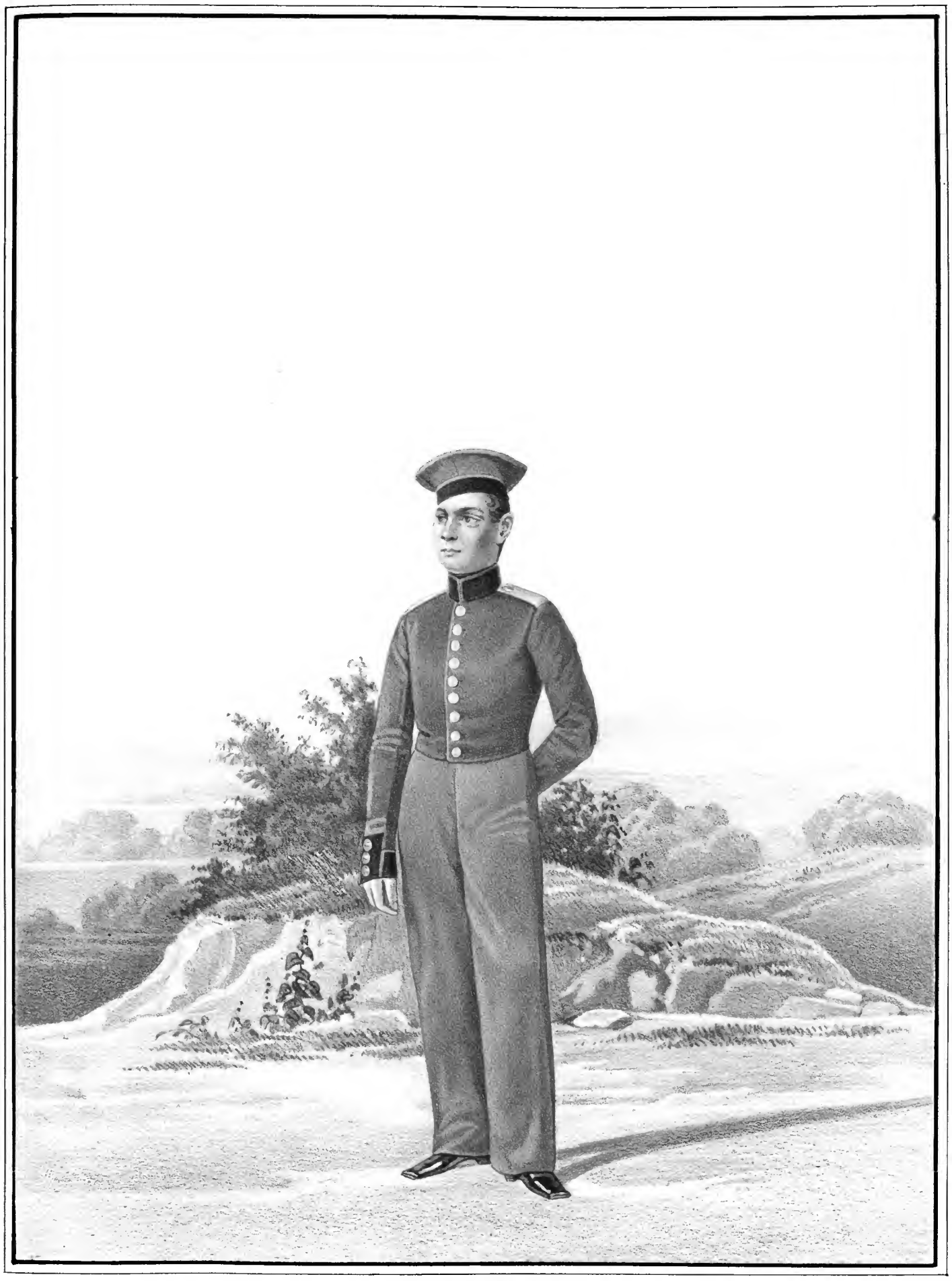

Imp. Lemercier Paris

КАНТОНИСТЪ

1ro роты С. Петербургскаго баталіона Военныхъ Кантонистовъ.

1826 - 1851.

Библиотека "Руниверс"

1051.

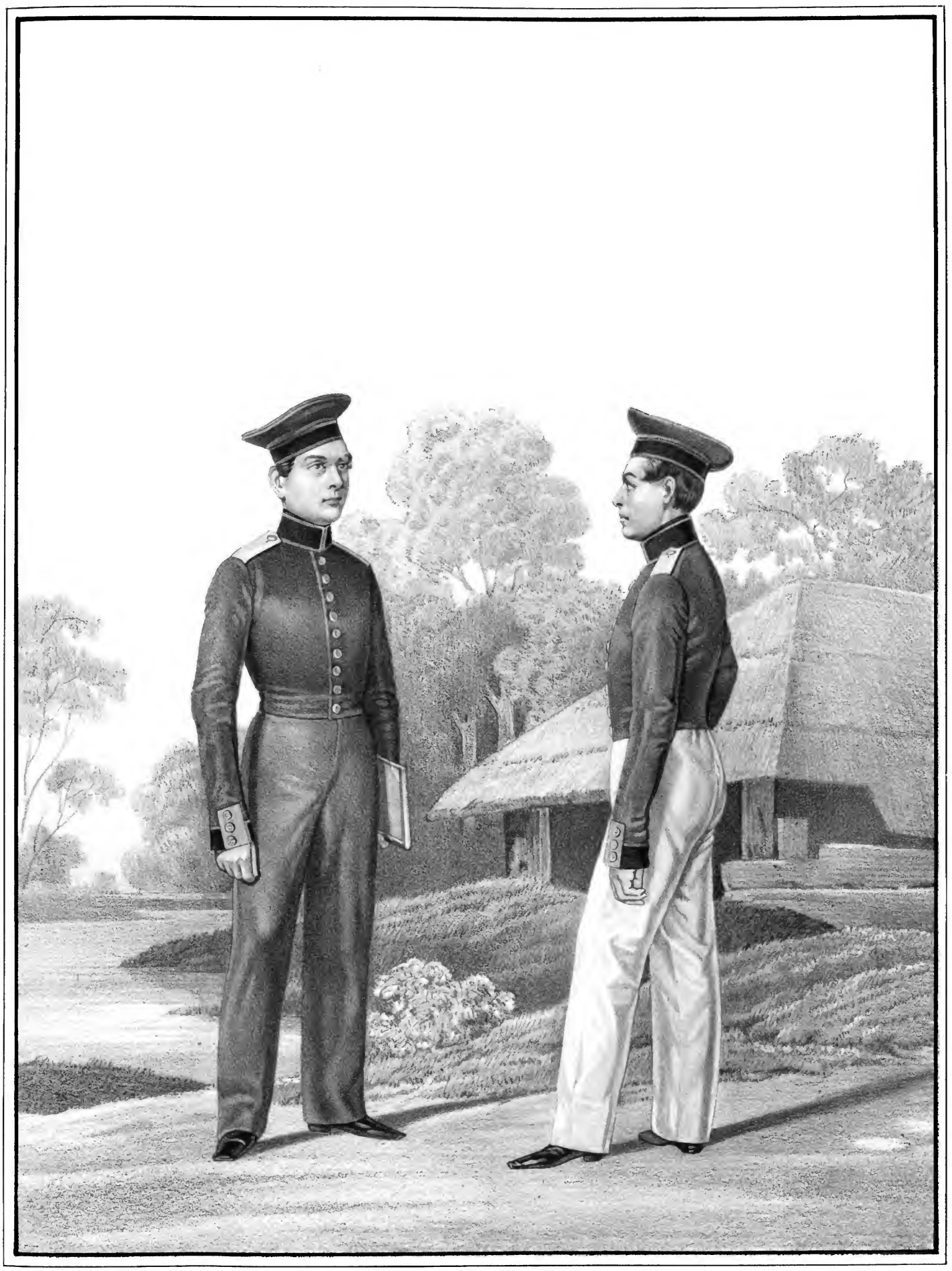

Imp. Lemercier Paris

КАНТОНИСТЫ

2й и 3й роты С. Петербургскаго баталіона Военныхъ Кантонистовъ,

1826~1831.

Библиотека "Руниверс"

Imp. Lemercier, Paris.

КАНТОНИСТЪ

4-й и 5-й рота С. Петербургскаго баталіона Военныхъ Кантонистовъ,

1826-1831.

Библиотека "Руниверс"

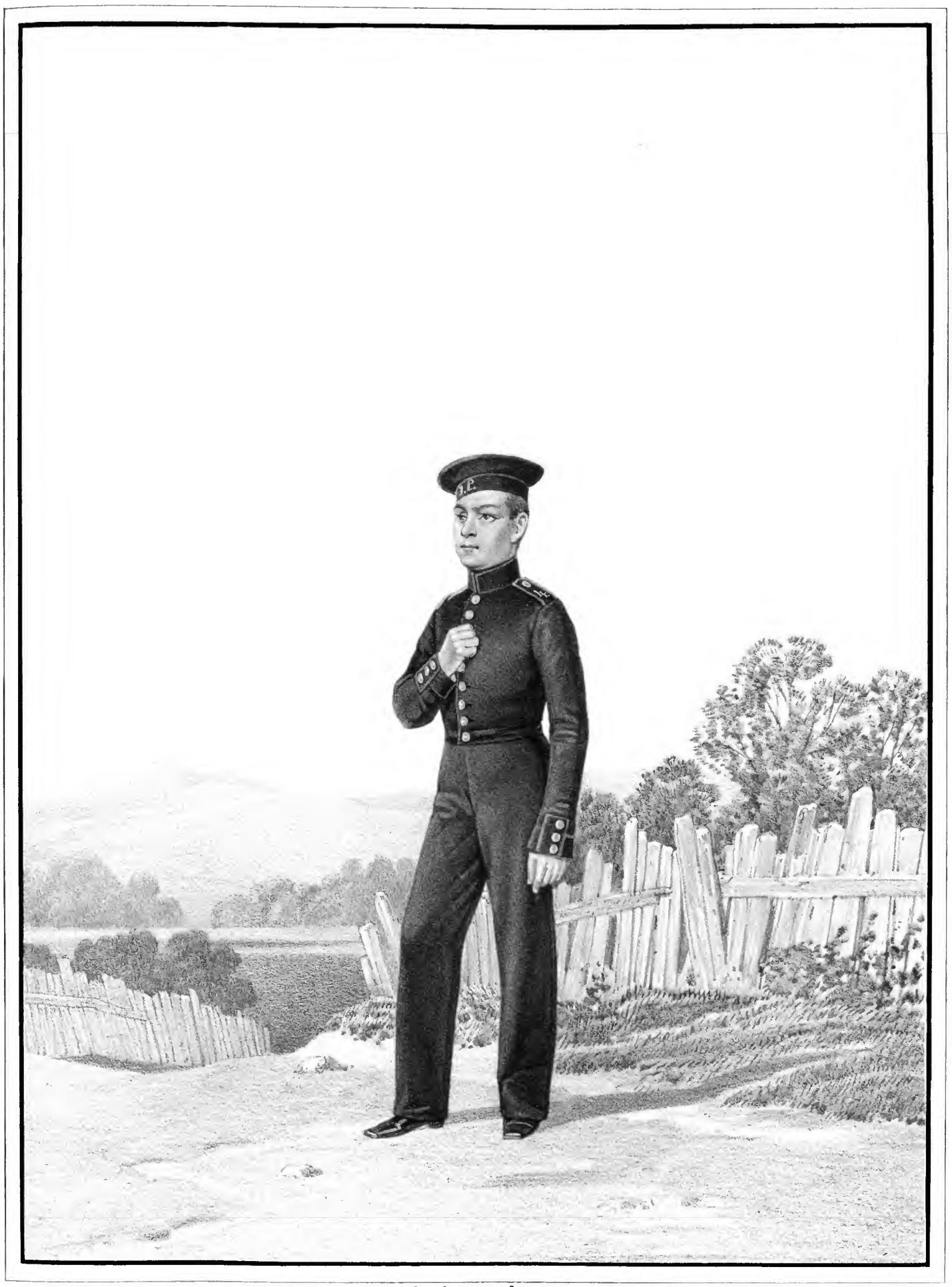

Imp. Lemercier, Paris

КАНТОНИСТЪ

баталіоновъ, полубаталіоновъ и отдѣльныхъ ротъ Военныхъ Кантонистовъ.

1851-1855.

Библиотека "Руниверс"

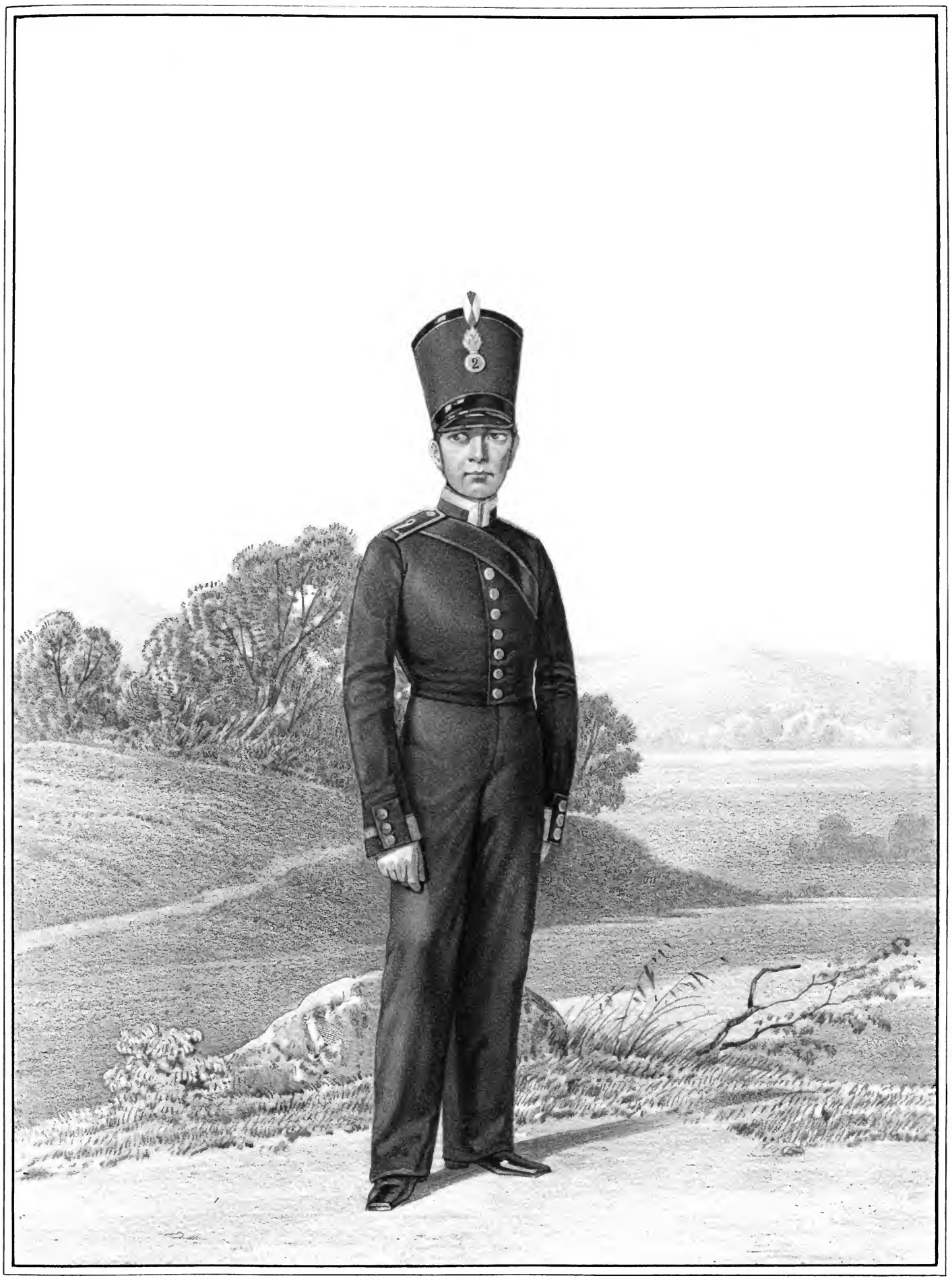

Imp Lemercier Paris

УЧИТЕЛЬ УНТЕРЪ-ОФИЦЕРСКАГО ЗВАНІЯ

баталіоновъ, полубаталіоновъ и отдѣльныхъ ротъ Военныхъ Кантонистовъ.

1831-1845.

Библиотека "Руниверс"

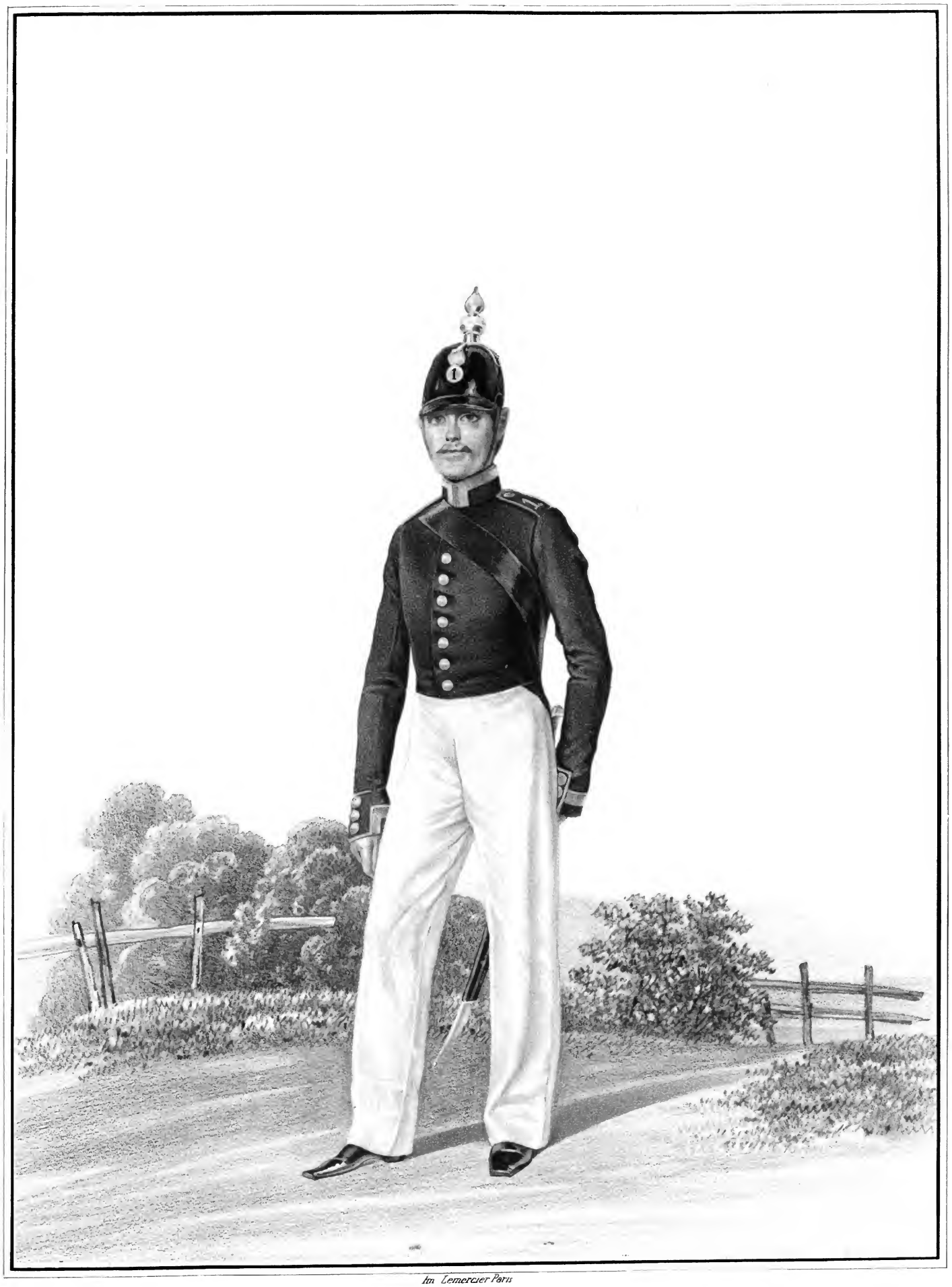

Im. Lemercier Paris

УЧИТЕЛЬ УНТЕРЪ-ОФИЦЕРСКАГО ЗВАНІЯ

С. Петербургскаго баталіона Военныхъ Кантонистовъ,

1845-1855.

Библиотека "Руниверс"

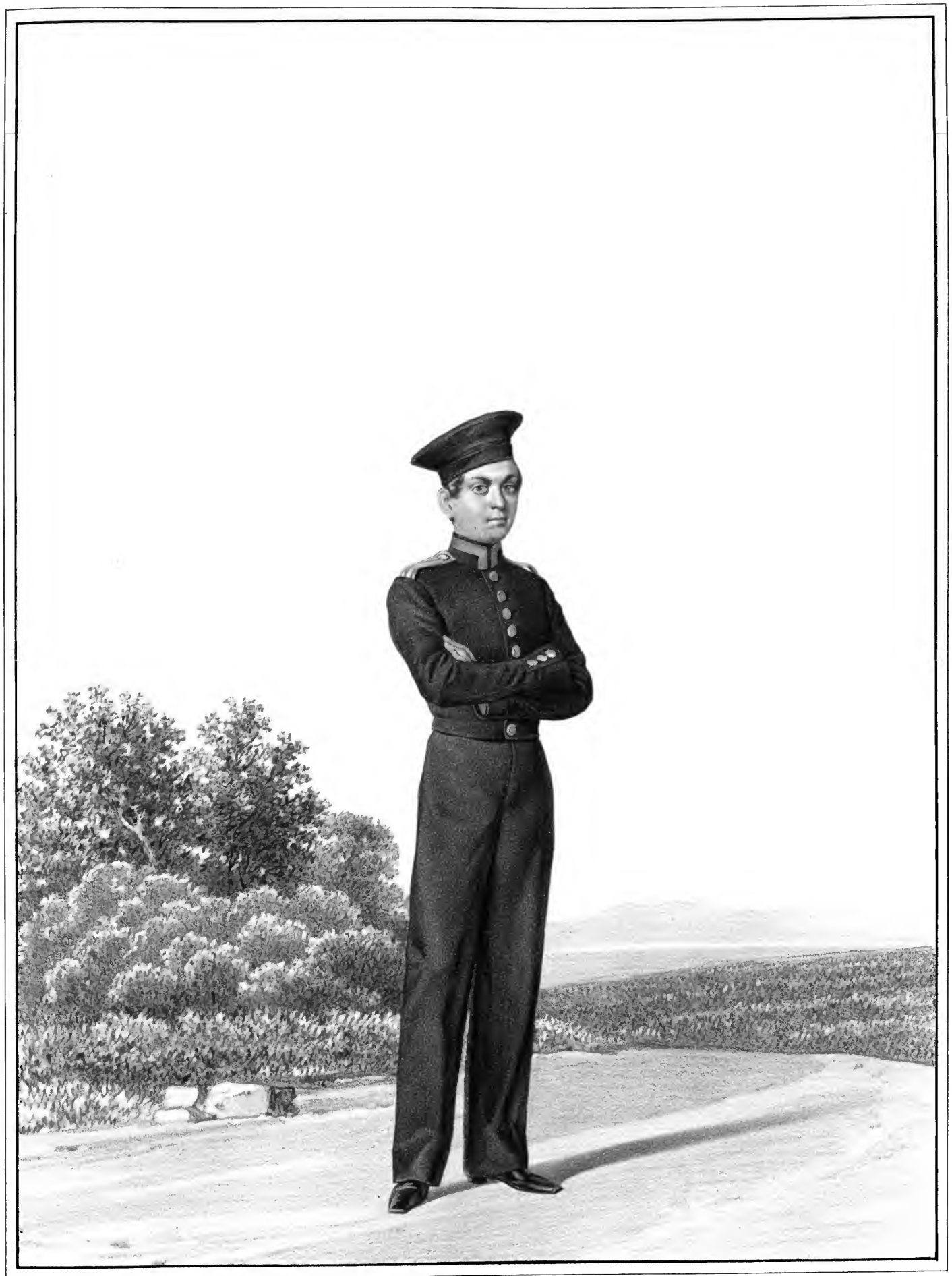

Imp. Lemercier Paris

УЧЕНИКЪ

Аудиторской Школы при С. Петербургскомъ баталіонѣ
Военныхъ Кантонистовъ,

1852-1855.

Библиотека "Руниверс"

Imp Lemercier, Paris

ВОСПИТАННИКЪ

Малолѣтнаго Дворянскаго Отдѣленія Новгородскаго батальіона Военныхъ Кантонистовъ.

1834 - 1844

Библиотека "Руниверс"

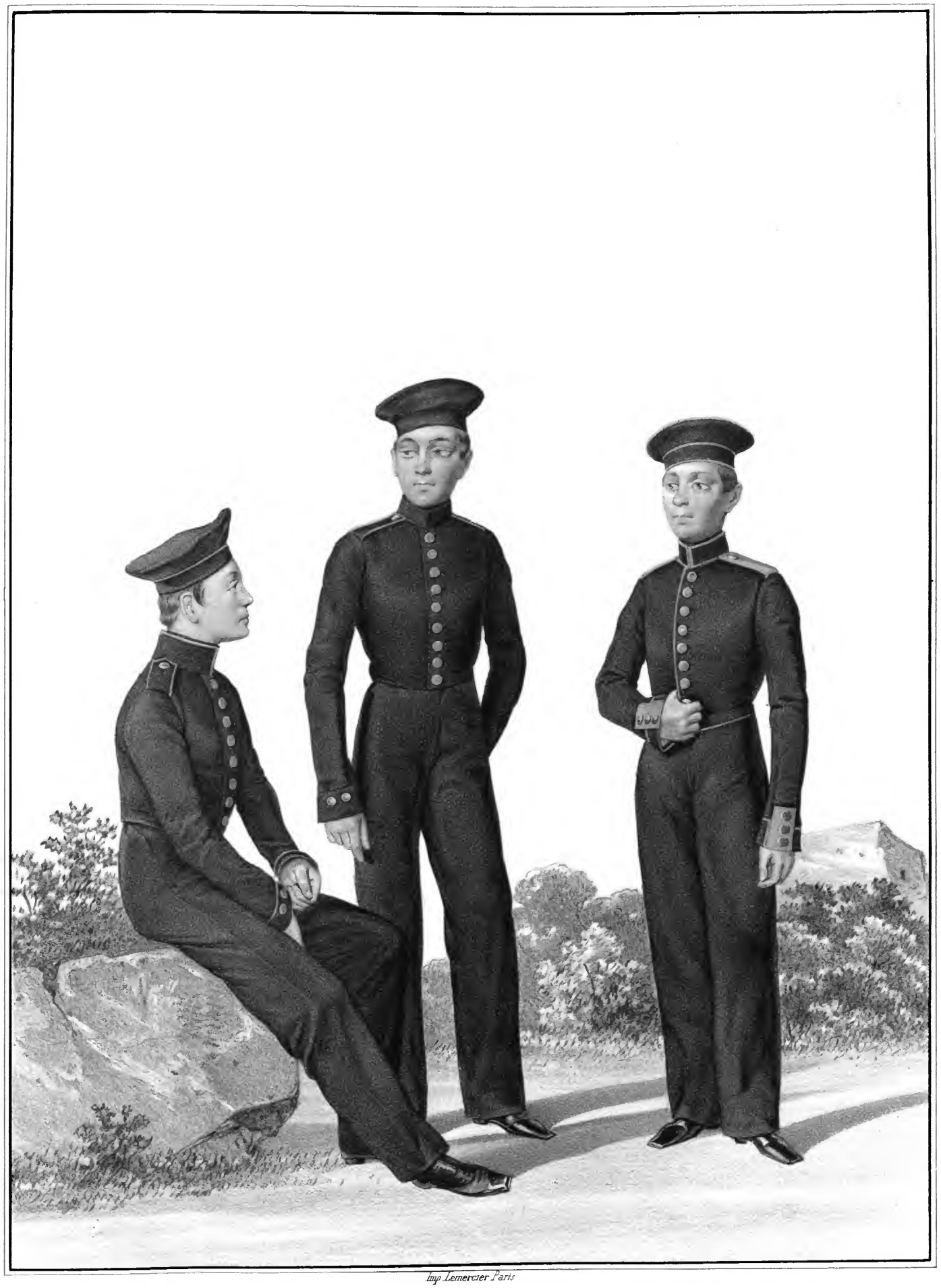

Imp. Lemercier Paris

КАНТОНИСТЫ

Кавалерійскихъ эскадроновъ и Артиллерійскихъ батарей
въ округахъ Военнаго Поселенія Кавалеріи
1836-1855.

1 и 2 Армейскихъ Кирасирскихъ полковъ, 2 и Уланскихъ и Гусарскихъ полковъ,
и 3 и 12 Конно-Артиллерійскихъ батарей.

Библиотека "Руниверс"

Imp. Lemercier, Paris

КАНТОНИСТЫ

Л. Гв. Семеновскаго Кавалергардскаго Ея Величества полковъ,

1852-1855.

Библиотека "Руниверс"

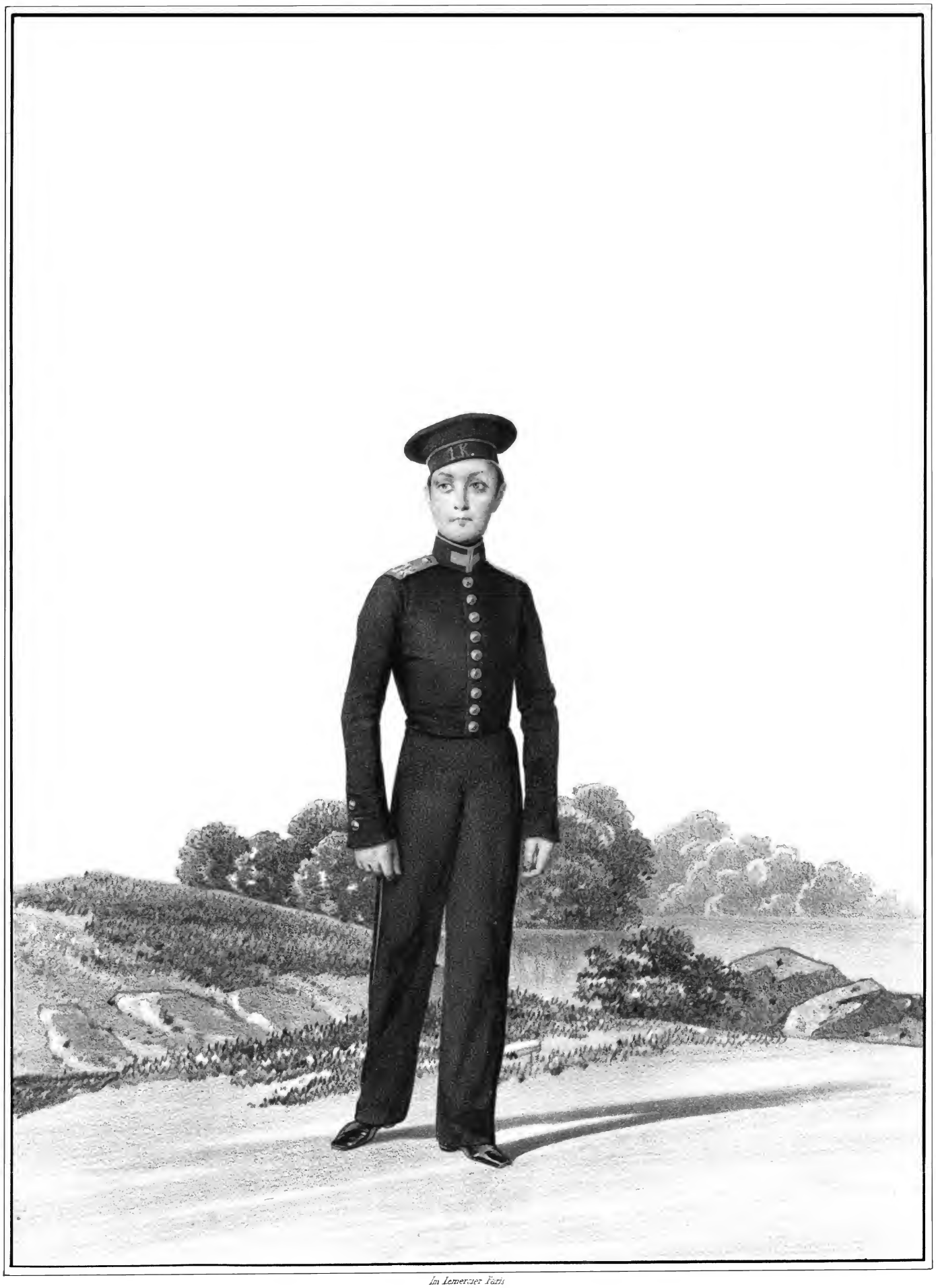

Im Lemercier Paris

КАНТОНИСТЪ
Военно-Учебныхъ Заведеній,
1831-1855.

(1го Кадетскаго корпуса.)

Прим: До 1835 года, погоны и окольши фуражекъ были безъ цыфръ и литеръ.

Библиотека "Руниверс"

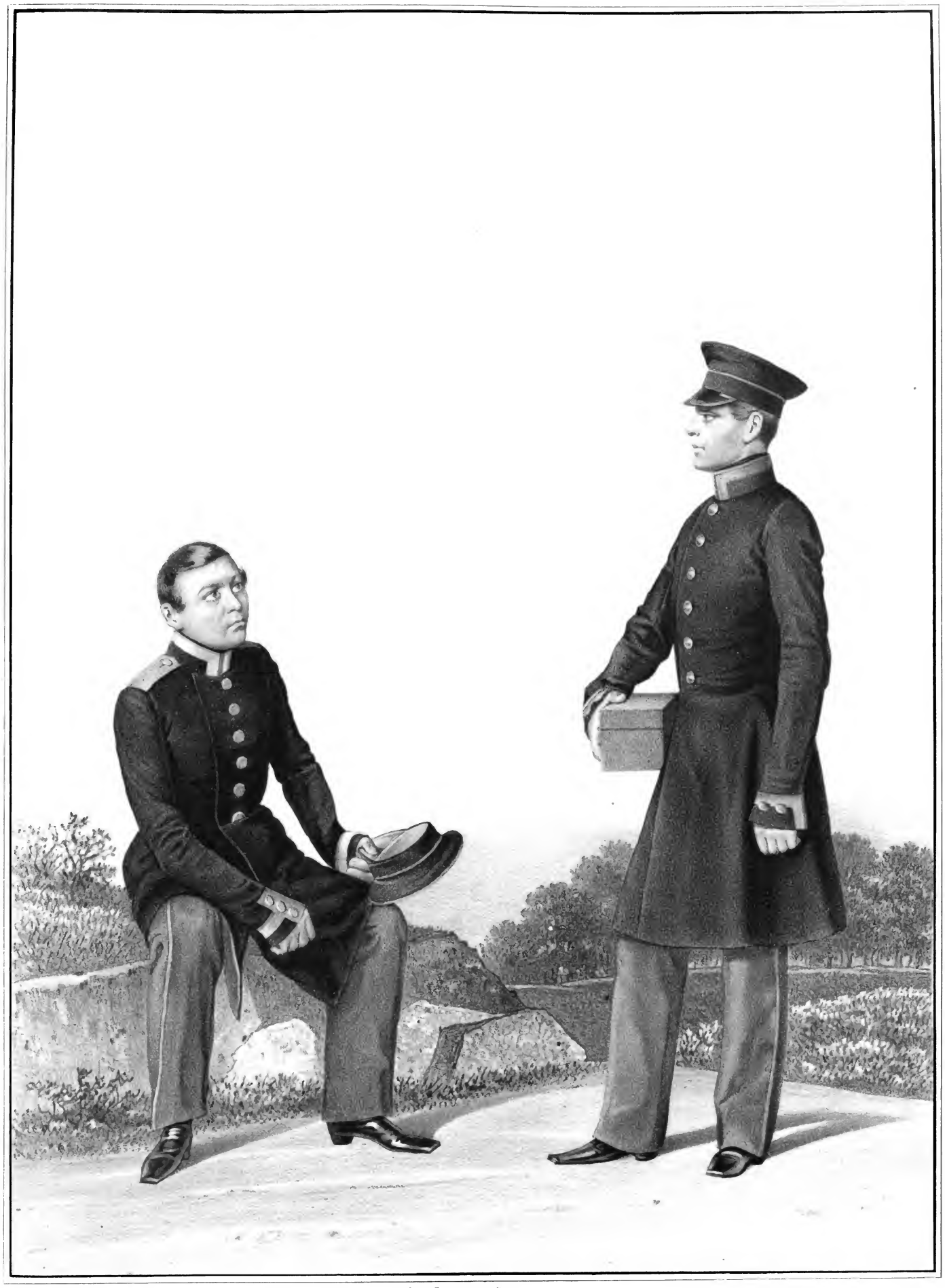

imp. Lemercier Paris

ПИСАРЬ *Военнаго Министерства 1826-1844.*
ФЕЛЬДШЕРЪ *Военныхъ Госпиталей съ 1826-1855*

Библиотека "Руниверс"

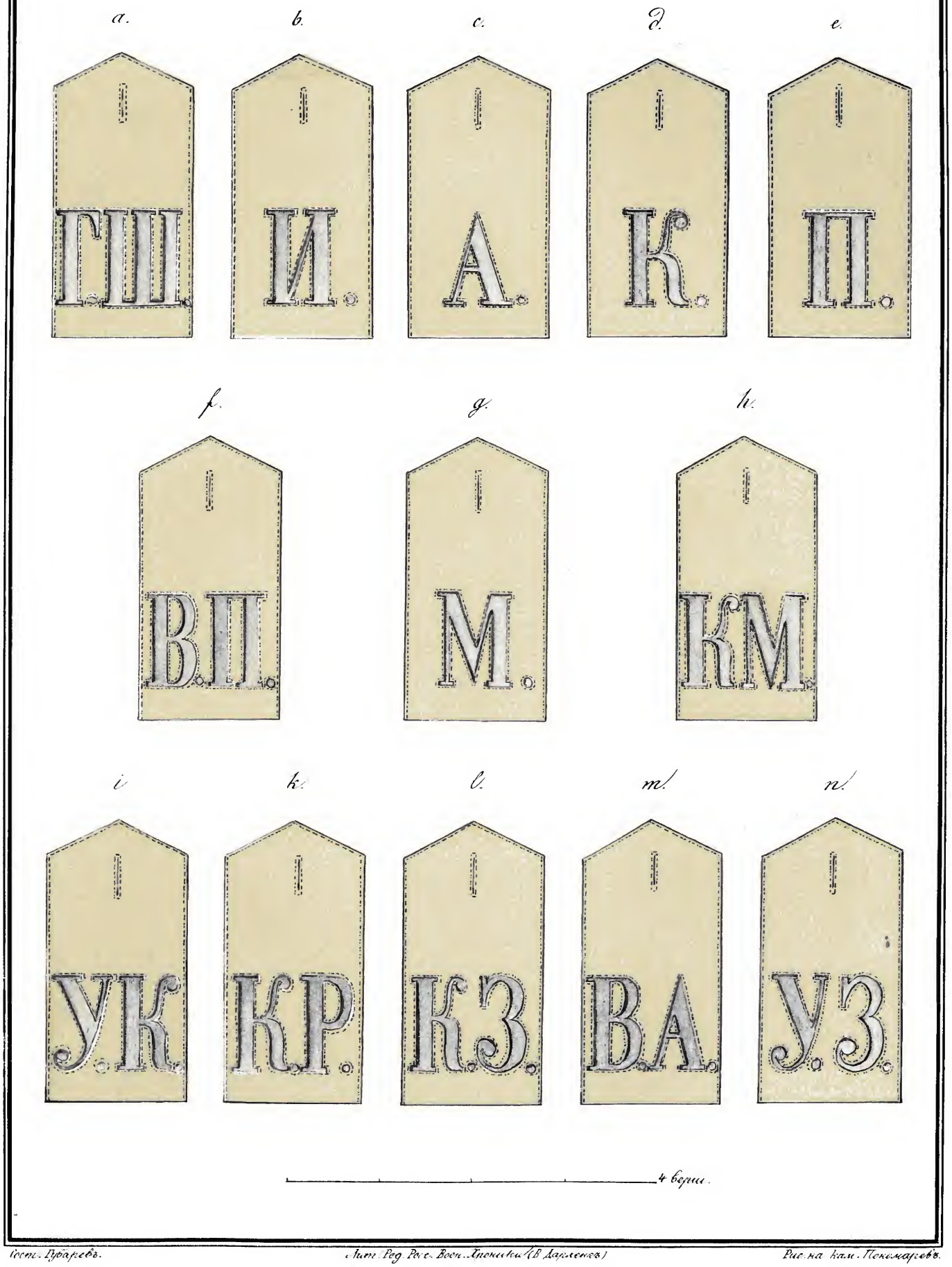

Сост. Губаревъ. Лит. Ред. Росс. Воен. Хроники (В. Дарленгъ) Рис. на кам. Пономаревъ.

Плечевые погоны Писарей Военнаго Министерства и мѣстъ ему подвѣдомственныхъ,

установленные въ 1844 году.

a.) Департ. Генеральнаго Штаба; b.) Инспекторскаго и Инженернаго Департ.; c.) Артиллерійскаго и Аудиторіатскаго Департ.; d.) Коммиссаріатскаго Департ.; e.) Провіантскаго Департ.; f.) Департ. Военныхъ Поселеній; g.) Медицинскаго Департ.; h.) Канцеляріи Военнаго Министерства; i.) Военно-Ученаго Комитета; k.) Комитета учрежденнаго въ 18й день Августа 1814 года; l.) Военно-конскихъ заведеній; m.) Военной Академіи; n.) Военно-Учебныхъ заведеній.

Библиотека "Руниверс"

Im Lemercier Paris

ВАХТЕРЪ

Провіантскаго вѣдомства,

1846-1855.

Библиотека "Руниверс"

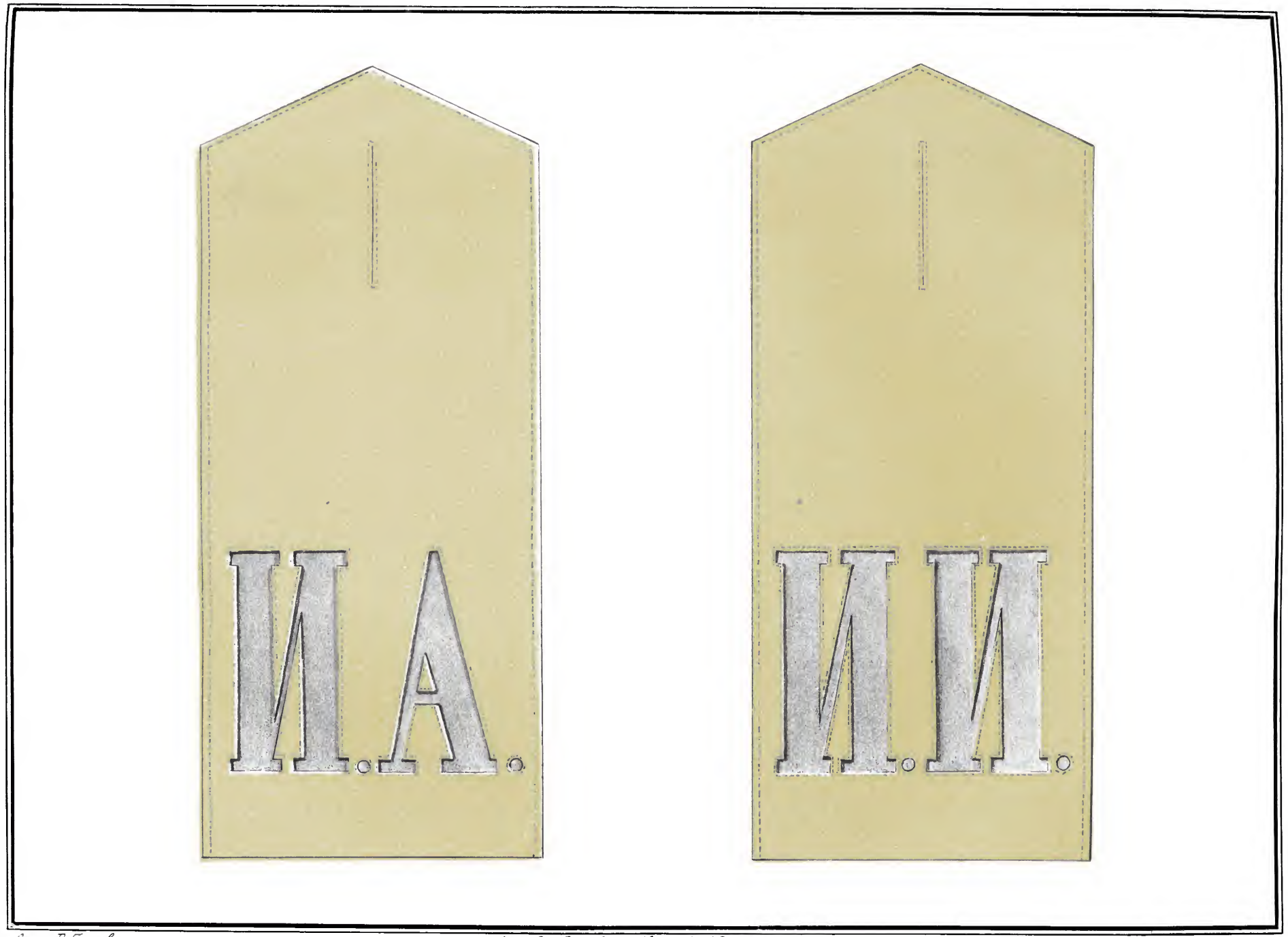

Сост. Губаревъ. Лит. Ред. Росс. Воен. Хроники (В. Дарленгъ.) Рис. на кам. Пономаревъ.

Плечевые погоны нижнихъ чиновъ, Штабовъ: Инспектора всей Артиллеріи и Инспектора по Инженерной части,

установленные 2 Декабря 1849 года.

Библиотека "Руниверс"

Im Lemercier Paris

ПИСАРЬ

Военно Учебныхъ Заведений,

1826-1855.

(2 № Кадетскаго корпуса.)

Прим.: До 1855 года, погоны и окольши фуражекъ были безъ цыфръ и ли

Библиотека "Руниверс"

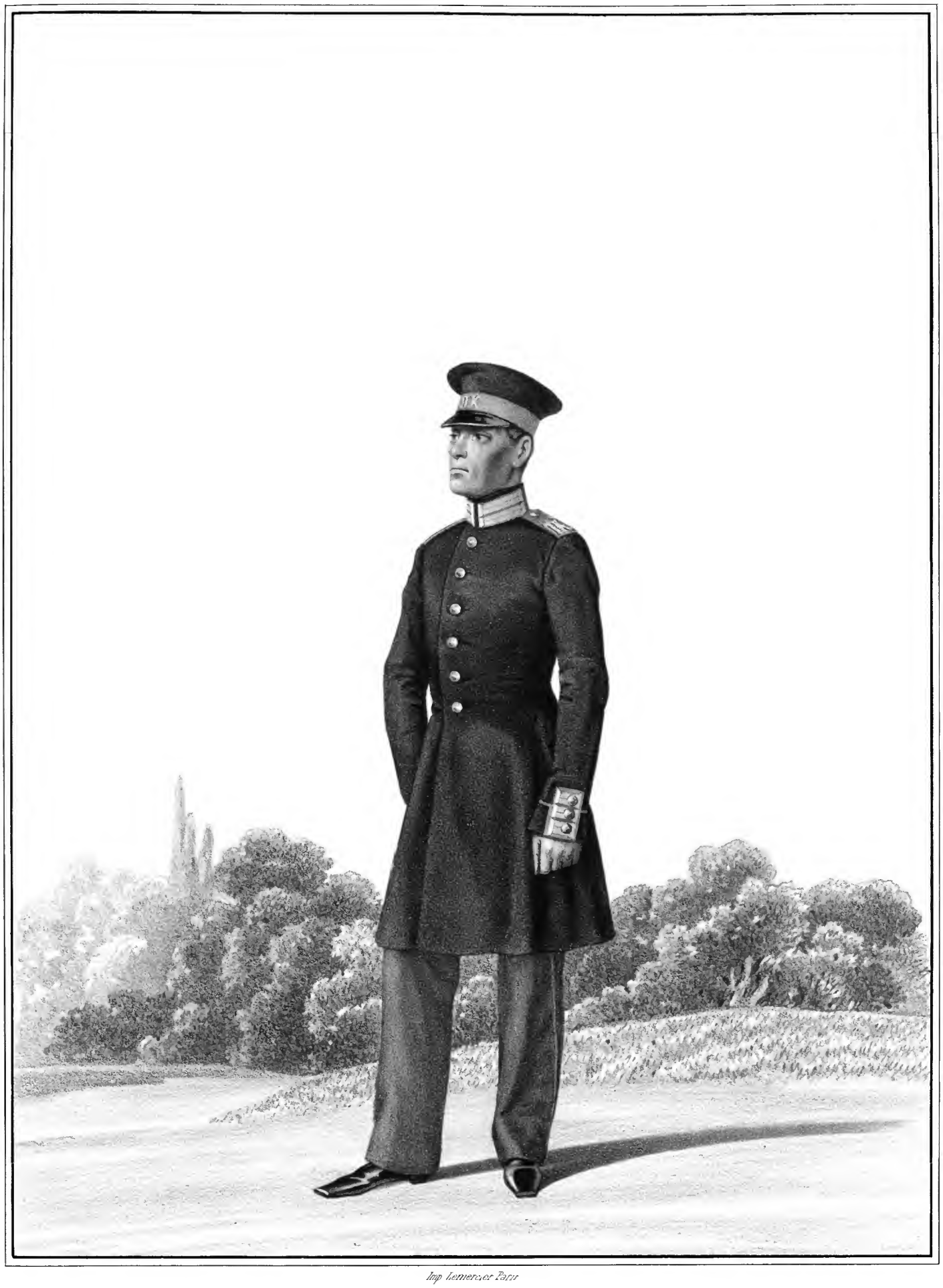

Imp Lemercier Paris

РЯДОВОЙ

Служительскихъ ротъ Военно Учебныхъ Заведеній, поступившій изъ Гвардейскихъ войскъ.

1826-1855.

(Павловскаго Кадетскаго корпуса)

Библиотека "Руниверс"

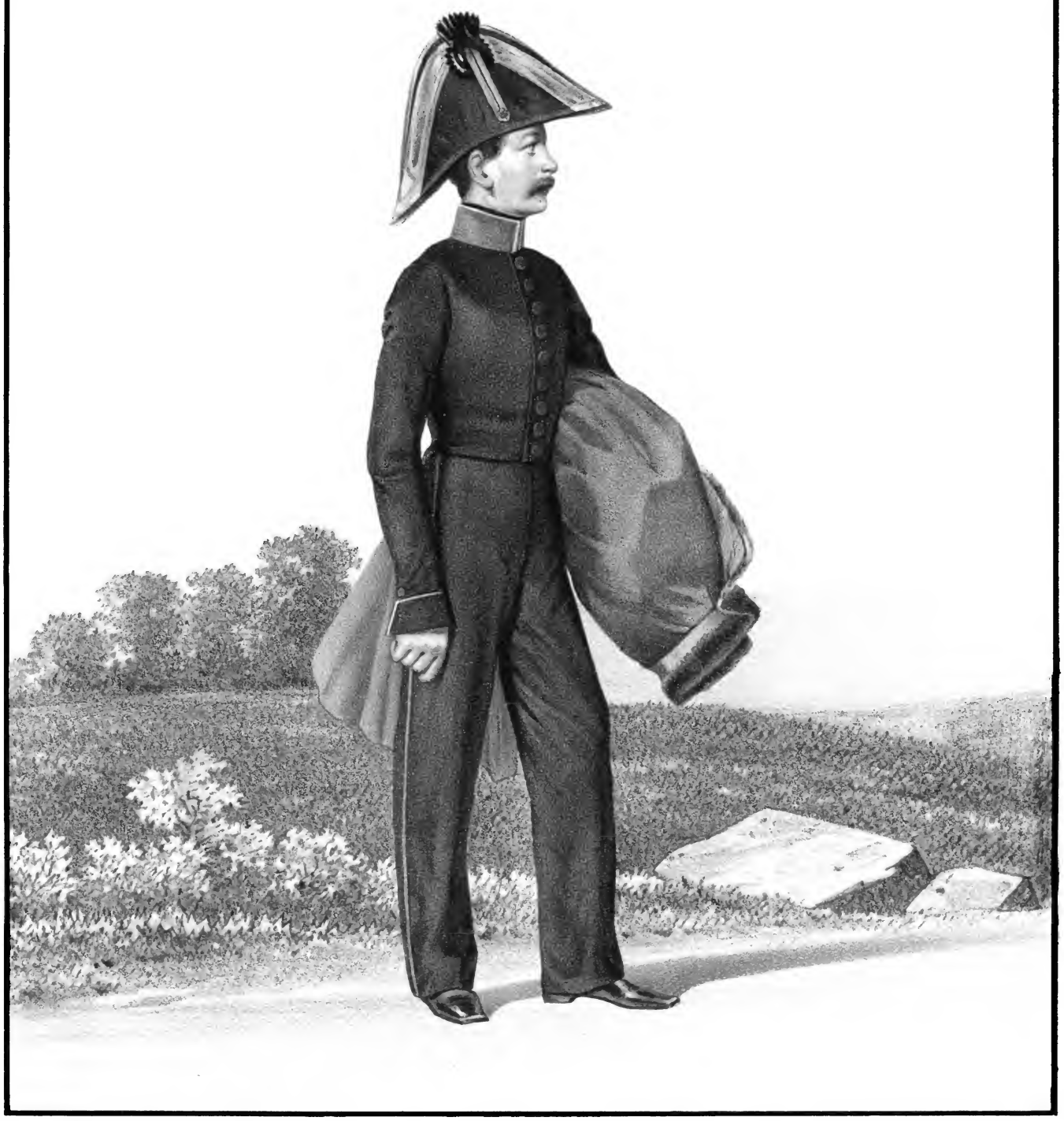

Imp. Lemercier Paris.

АДЪЮТАНТСКІЙ ДЕНЩИКЪ,

1826-1852.

Библиотека "Руниверс"

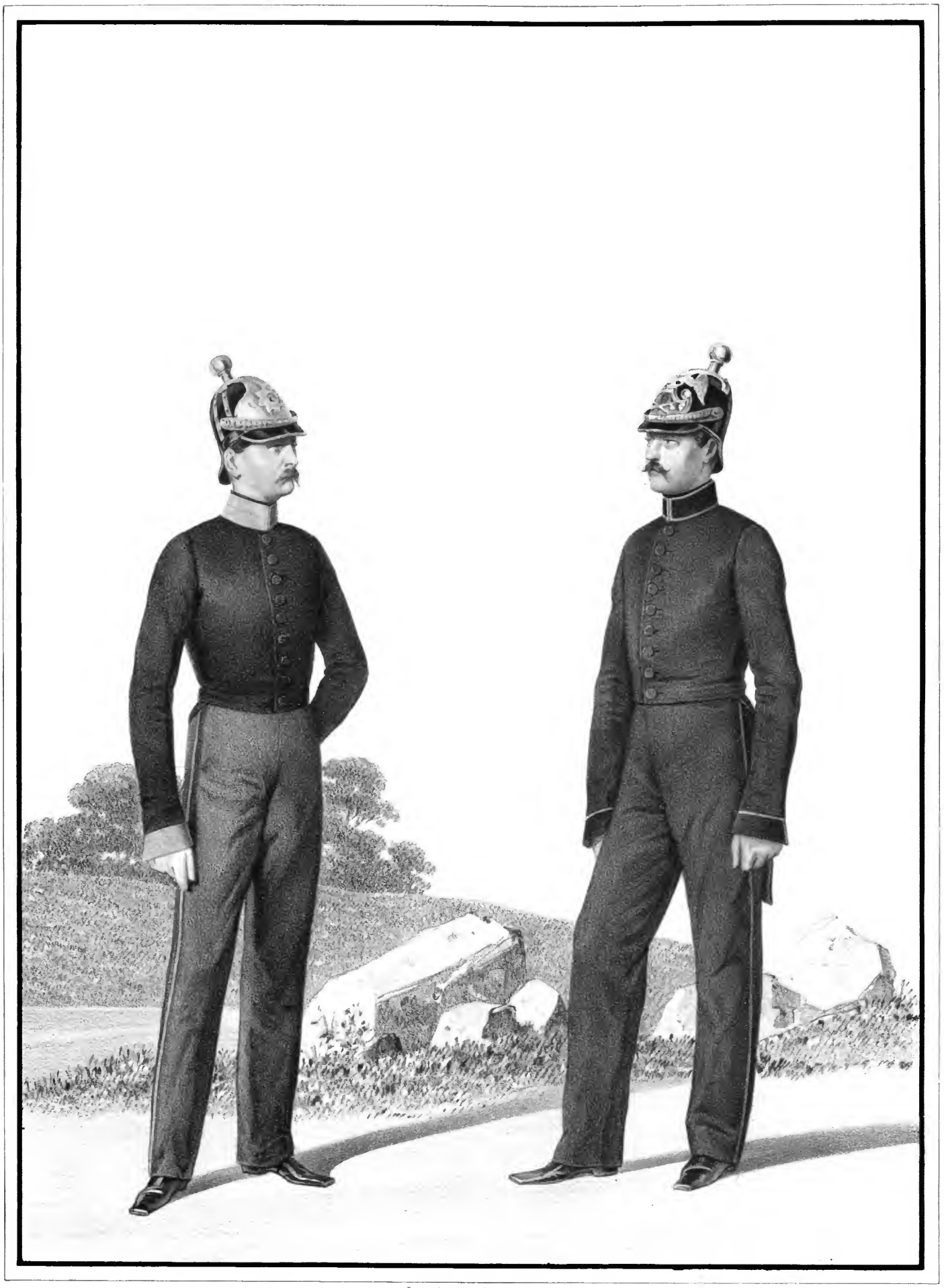

Imp. Lemercier, Paris

ДЕНЬЩИКИ

Гвардейский Кавалерийский и Армейский Пехотный

1852-1855.

Библиотека "Руниверс"

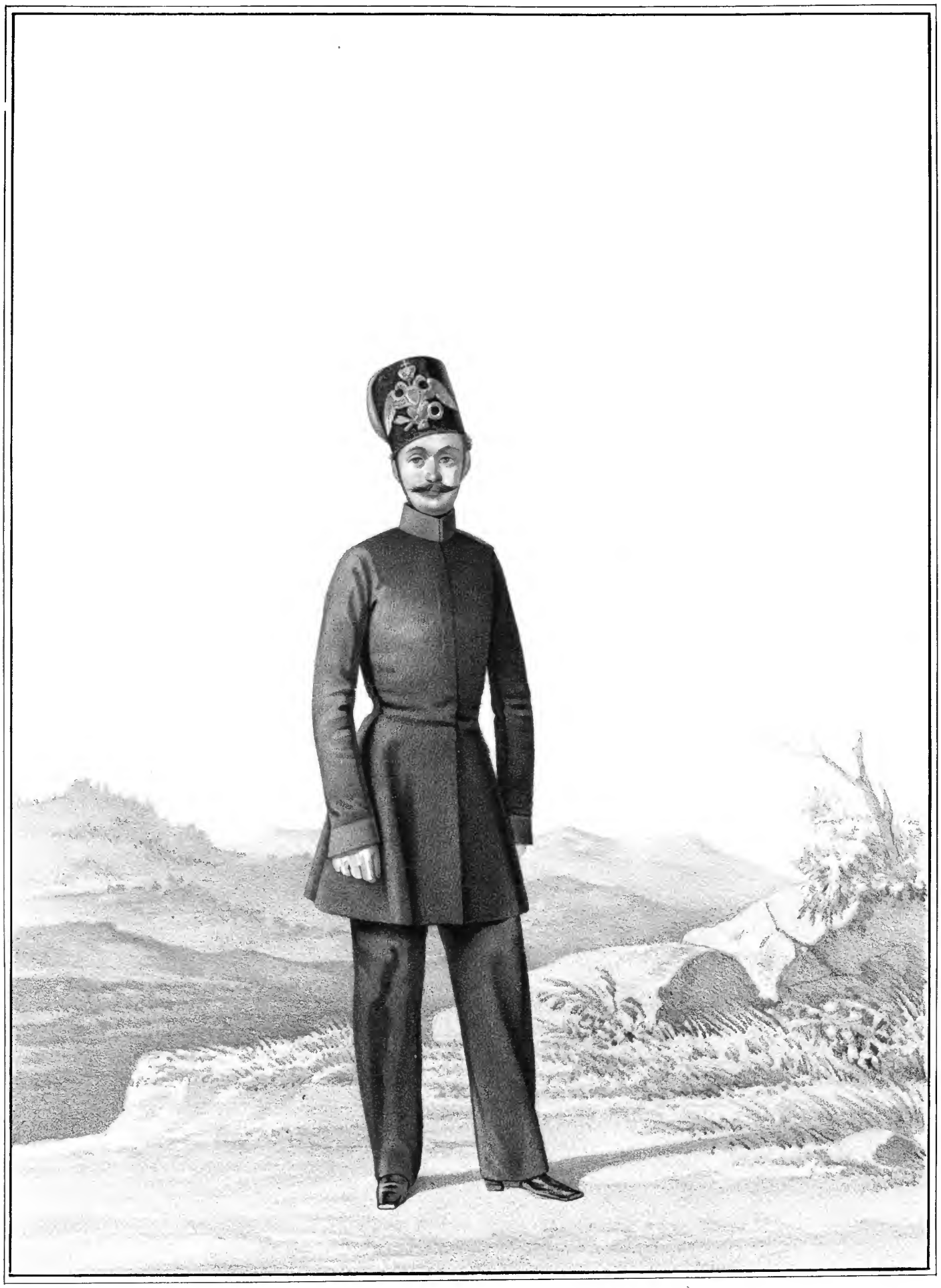

Imp. Lemercier. Paris.

ДЕНЬЩИКЪ

Гвардейскихъ Казачихъ войскъ.

1852-1855.

Библиотека "Руниверс"

Библиотека "Руниверс"

Библиотека "Руниверс"